南華日報

SOUTH CHINA DAILY NEWS
49-51 Hollywood Road, Hong Kong
Cable Address "SWENONIS" or 5478
Radio Address "SWENONIS" or 9850
TEL. Editorial Dept. 28284 / Business Dept. 25612 P. O. Box 369

第一八四二號
本日出紙三大張每份售港銀三仙
督印人鄺修湛

館址 香港荷李活道四十九至五十一號
電話 編輯部二八二八四 營業部二五六一二
電報掛號 有線電報五四七八 無線電報九八五〇
郵局信箱 三六九號
定報價目（均須先惠）
本港 每月壹元 全年十式元
中國內地 每月式元 全年式拾元
外國各埠 每月式元伍角 全年式十伍元
（郵費在內）（報費先惠）
廣告價目表可向營業部索取

香港荷里活道四十九號中華圖書印刷公司承印
香港政府特准掛號認爲新聞紙類第一三六號

墨魯高兒 製

鱉魚肝油精丸

CHAPOTEAUT'S MORRHUOL
(GRIMAULT)

墨魯高兒係以化學提取鱉魚肝油精液秘製者故名為鱉魚肝油精丸經醫界公認為治理內傷吐血陰虛痨瘵咳喘肺管炎小童面黃骨瘦等症之最有效者無論男女老幼服之均能立著神效每丸含有一羮以外之鱉魚肝油具有二十五倍之功力易消化而又絕無魚油之腥味故凡胃弱而不能服食鱉魚肝油者吞服墨魯高兒鱉魚肝油精丸必合適易化而著奇效一般患肺病者請加以注意

公司藥房均有出售
香港總經理亞甸沙行
九龍彌敦道五十四號
法國基利詳藥廠監製

百子牌煉乳

強健之體格端賴襁褓時代培植之

香港太平洋行總經理

各號均有代售

大華電髮室

九龍彌敦道大華戲院側

自動電機
更換人才
選聘名技
專科電髮
巧奪天工
比較其他
天淵之別

價目由三元至七元

澳門有屋出賣

有屋一間，在澳門，長三十五尺，濶十三尺半，值銀二千七百五十元，每月收租二十元，每年納地稅二十八元，地址澳門鏡湖馬路門牌一百二十九號，現業主欲離開澳門，擬將該屋出賣，如欲購買者，可向本港南華日報施文君商量，電話二五六一二

胡文虎啓事

新聞事業爲社會敎育之南針，促進民智之利器，歐美先進諸邦，早著功効，識者類能道之。方今中國社會黑暗，民智低下，影響於國家及民族甚大，救濟方策雖多，而借報章以啓迪開導，實爲最有効之一法，文虎年來不惜巨資，創辦星洲，星中，星華，星光等報，實源於開通社會，啓發民智之念，思以此振我國家，興我民族，絕非具有政治野心，藉此作獵官捷徑，或爲任何個人利用，供其宣傳，區區之心，諒爲邦人君子所共鑒，竊以中國之大，人民之衆，啓迪開導，決非少數報社所能勝任，因思再竭一己之力所能及，於最近數年間，在海內外各埠，陸續興辦規模組織與星洲，星華，星光，星中畧同之報紙十家，以償生平素願，惟辦報爲專門事業，人才羅致，頗感困難，或雖有天才，而無實驗之機緣，末由養成大器，或才識宏通，經驗豐富，本屬新聞人才，而格於情勢，交臂失之，以致滄海遺珠，末由延攬，此文虎數年來之體驗，每以此爲新聞界興才難之嘆，今爲補斯缺憾，擬在星洲，星中二報，設定實習辦法，凡有志新聞事業者，請先就星洲，星中二報，先行寄稿一月，稿件限於有關政治，經濟，社會，文學之創作及翻譯，體裁則不拘文言白話，文虎當令主持二報者，詳愼考核，擇其善者，函約至二報實習，酌奉車資，定期二月，如成績卓越，即分配各報服務，初辦時星洲星中二報，各定四人，二次徵求，當倍此數，且以次遞增，遂我廣羅人才，服務社會，開通民智之素懷，深願有志之士，惠然肯來，共勷斯舉，則文虎日夜切望，馨香禱祝者也。

民國廿四年九月廿九日

江蘇全省 兒童運動會
昨在蕪湖舉行 即晚閉幕給奬

（十月廿六日蕪湖電）籌備月餘之全蘇兒童運動會，廿六日在縣立體育場舉行，參加小學廿四單位，學生一千餘人，會場國旗飄揚，觀衆歡聲雷動，開幕後，田徑賽與團體操，分別舉行，各項成績，尙稱優良，晚六時閉幕，由會長高文伯給奬。

文物整委會 今日開會
討論整理步驟

（十月廿六日北平電）市府息、舊都文物整委會改隸政院後，現定廿七日在京開會，市府派文物整理實施處副處長譚炳訓，于廿五日晉京出席，討論今後整理步驟。

我國體育改進問題
教部體育會下月開會討論

（十月廿六日南京電）教部體育會，定十一月五日，舉行常會，廿六日通知各委員出席，並請張伯苓參加討論關于全運結束後，我國體育改進問題，

中央造幣廠 開始鎔銀

（十月廿六日南京電）中央造幣廠鎔鍊銀両透平機，缺件已配妥，已開始鎔鍊工作，

勘滇緬界委員 十二月出發

（十月廿六日南京電）外交部息，中英滇緬勘界，英方及中立委員，均已啓程，三方委員，定十二月一日在戶算會齊出發，

中國科學社 廿週年紀念 今日開會

（十月廿六日南京電）中國科學社，定廿七日晨在中大舉行廿週年紀念會，社長任鴻雋、及胡適、梅貽琦等，定廿六日夜車由滬來京主持典禮，

王次甫 赴贛履新

（十月廿六日漢口電）新任江西民廳長王次甫，廿六日由渝乘飛機到漢，定廿七日由漢赴贛履新，

英美敎士 將由包赴平

（十月廿六日北平電）英美敎士廿八人，前于十月九日由蘭州沿黃河而下，昨已安抵包頭，現將乘車來平，

西京氣象台 已計劃籌設

（十月廿六日西安電）李儀祉計劃籌設西京氣象台，估計需費一萬六千餘元，已呈省核辦，

程海峯 昨由漢赴浙

（十月廿六日漢口電）國際勞工局中國分局長程海峯，日前由滬到漢，調查勞工生活、及勞資糾紛、頃已事畢，廿六日晨乘湘鄂車赴浙考察，

豫省陝縣 辦土地陳報

（十月廿六日開封電）豫省試辦陝縣土地陳報、現已開始工作、財廳長尹任儒、昨往視察，並指示進行，

浙稻麥展覽會

（十月廿六日杭州電）浙建廳擬舉行稻麥展覽會，已計劃中，

（甘）火藥庫爆炸原因
所存已廢彈藥性變化

（十月廿六日南京電）據甘省府駐京辦事處息、蘭州火藥庫爆炸事、係該庫所存已廢彈藥，因存貯日久、藥性變化，爰發生爆炸損失情形，不如報載之甚，

一毫二毫商店

亞比羅

新到大帮各種
貨品價格俱是
一毫二毫歡迎
各界惠臨參觀
▲舖在香港德忌笠街一號C
▲九龍支店彌敦道二二八號

鹿角酒店

五樓 經濟房間 三大特點
時租每點壹毫
日租減收伍折
月租格外相宜

文安教授西樂

用最新發明音樂教授法能引起學者有興趣使其速於成功並能奏中樂曲

地址般咸道列樂台一號樓下

恭頌徐卓宏先生
推拿手術良醫 不藥能愈百病

得秘傳推拿專治外強內虧半身不遂口歪眼斜手足痲木風癱痰濕酒患脚腫腎病腰痛胃病等症

徐君僑港五年經愈殘症甚多活人不少弟久患痰濕背痛及哮喘頻作屢醫罔效後得徐君施用手術運達全身使氣血通流驅風化痰去濕除病不數日而體復元無以爲謝特登報介紹患疾者知所問津焉

醫務所在中環士丹利街四拾號二樓

粵港詠鵬毛巾廠陳秋啓

在國聯機構內覓求解決

意亞爭端談判仍無進展

法以意方所提出解決爭議之建議通告英政府
西班牙智利等國宣佈遵照國聯決議對意制裁
羅斯福談將覆文國聯美嚴守中立

(十月廿五日日內瓦電)國聯方面、對於解決意亞爭端之條件、並未接得任何通知、但聞國聯秘書長愛文諾、日前赴倫敦參加已故軍縮會議主席漢德森之殯儀時、曾與英政府討論談判繼續進展之可能、按意亞爭端如欲在國聯機構內覓求解決、則應以停止戰爭爲其先決條件、此層頗爲國聯人士所重視、據消息靈通人士所稱、解決意亞爭端之談判、大約仍將由國聯行政院辦理、但由行政院委託五國委員會負責、尋覓協定之基礎云。

(十月廿六日倫敦電)法總理賴伐爾今日已以意方所提出解決意亞爭議之試驗的建議、通告英政府、其內容未悉、惟英國態度仍未變更、而復聲明英政府時時準備考慮和平之建議、而以後亦不欲舍國聯而進行一切。

(十月廿六日倫敦電)財部今日發出命令、以十月廿九日可爲世界其他金融中心點採用之日期、集體行動可具有可能的完全效力、聞制裁調整會、將於十月卅一日、在日內瓦集議、屆時決定對意實施經濟制裁之日期。

(十月廿六日英京電)照英國政界意見、英國於十一月初卽可預備一切、向意國制裁、料屆時意亞爭案將未必解決、目下英法意三國經已進行調解云。

(十月廿五日華盛頓電)羅總統頃發表談話、畧謂政府接得國聯關於對意實施制裁之節畧後、不久卽將送出覆文、美國覆文中對於制裁問題之態度、大約將交中立法律之條文爲根據、蓋中立法律幷未准許政府採取與國聯相同之制裁手段也、有人詢以美國是否準備禁止汽油及銅運往交戰國、總統答謂、倘有必要、則當加以考慮。

(十月廿六日亞斯馬拉電)照此間意人意見、謂大約十二月尾以前、意亞爭案卽可解決、蓋英、法、意現已進行外交談判云。

(十月廿六日羅馬電)據政界消息、英法意三國由外交途徑進行調解意亞爭案、至今仍未達至切實航線、英國方面、則注意於大選進行、故一切問題均阻礙英意談判、照一般人觀察、十一月十四日之後、英意或可得協議、解決意亞爭案、惟制裁方法、若於該日前行執、則恐於情形更爲糾紛、照某方面意見、英法幷非爲與爭案有直接關係之國、祇有向交戰國設法提議、使彼等得以和平解決、其最近談話中、雙方均未有草訂提議、料不久卽可提出。

賴伐爾

接見意使

(十月廿五日巴黎電)總理賴伐爾、昨日接見駐法意使帥何愈的、晤談甚久。

艾登氏 將赴日內瓦

(十月廿六日倫敦電)艾登定十月卅日赴日內瓦、擬于翌日出席國聯制裁調整委會、考慮各政府關於實施對意財政經濟制裁之覆文、數方面所抱意亞戰爭之可在對意壓迫、計畫實施以前、獲有解決之希望、似難實現、此種希望、多以注意兩國間交換意見爲根據、但此間迄今未悉彼此交換任何建議之性質、國聯未必因以展緩實施經濟制裁之日期、此間負責各界、皆覺日內瓦若已行在原則上所已商定之計劃外、別無他道、蓋此□促令意亞爭議、依意亞國聯三方面所能接受之條件、早日解決之最佳方法也。

西智挪 遵國聯決議

(十月廿五日日內瓦電)西班牙與智利兩國政府、本日通知國聯秘書處、謂已遵照國聯大會制裁委會之決議、禁止軍火運往意國、

(十月廿六日那威京電)那威政府聯會下令、宣佈依照國聯會辦法、向意國加以財政制裁云。

(十月廿六日瑞典京電)今早瑞典內閣會議、決定執行國聯會向意國制裁方法、現未宣佈何日執行、但料一經向日內瓦宣佈之後、日期卽可發表云。

(十月廿六日海牙電)荷蘭政府宣佈、謂荷比兩國、將聯同依照國聯會辦法、向意大利制裁云。

戰爭已入第四星期

意亞大戰尚未發作

亞宣佈南路前哨線兩道被意軍佔領
意軍十八萬集於亞北部下月始前進
亞國要員談意軍如佔據亞寸地亞決不言和

(十月廿六日羅馬電)亞境戰爭現已入第四星期、雙方軍隊皆無聲息、意軍原集於亞國東南北三方、惟船隻如梭、裝運兵過地中海赴戰區、亞王所統下禁衛軍、劃沿從亞京起之大道防禦敵兵之侵入、大戰尚未發作、據羅馬公報、意方陣亡者僅意兵五人、意屬兵四十人而已、意軍約十八萬衆、集於亞國北部蒂格里亞廣五十里之陣地、劃正從事於鞏固防禦工程及築路掘井、幷至十一月、未必前進、意軍與三路亞軍對峙、但皆未接觸、意報每日報告亞人酋長投降之消息、幷謂總司令波諾已將蒂格里亞全部區域併入意國版圖云。

(十月廿五日亞京電)據官方宣稱、大隊意軍、以轟炸機作掩護、于日前佔領亞軍前哨綫兩道、一在韋貝許貝里河沿岸、一在奧加丹區域之加拉福鎮、亞軍被迫撤退、至十月十八日、意機四架、在戈拉海鎮飛行後、復在對比爾里特哈捕鎮投彈轟炸、

亞軍在南路設三道防綫

(十月廿五日亞京電)傳聞拉薩所率部隊、最近已開抵蒂格里亞省防止意軍由阿杜亞城前進、又聞南路軍總司令那西波、得土耳其客卿韋比將軍之助、已在薩薩巴尼設立亞軍司令部、並增強陣地、以抵抗意軍之進攻、現開亞軍兩路佈置防綫三道、(一)自達加波至蒲買之防綫、預防意軍自英意索馬利蘭邊界進攻、(二)爲薩薩巴尼至達買爾之防綫、(三)亞北面靠近阿魯西山設防、截斷韋貝里河流城、此處防務工程最爲强固、

意如侵亞地 亞決不言和

(十月廿五日亞京電)亞國某要員、今日語本社訪員謂、意軍一日佔據蒂格里亞地方一寸、則和平一日無絲毫之機會、如亞王允以蒂格里割讓意人、則將於廿四小時內失其君位、縱獲財政賠償或通海出路、亦不能平亞人之氣也云。

(十月廿六日亞京電)亞京不久卽可設立一軍械廠、每日可製手溜彈一千枚、每彈重三百格林姆、可拋擲五十五碼遠云。

亞常備大軍 開往奧加丹

(十月廿六日哈拉爾電)亞軍常備兵大隊、由哈拉爾城開往奧加丹前線、沿索馬利蘭方面、抵抗意軍、哈拉爾總督彌斯布氏、爲亞軍司令、已起程往吉吉迦城、設立總部、指揮南路戰事、彼於未起程之前、曾先行檢閱各軍、在軍民官前、向衆軍訓話、計亞軍各精兵數旅、均携關槍、另有馬隊三百、均穿精美制服、又有駱駝隊、乃於六個月前由此國軍官代爲組織者、婦女立於街之兩旁、於各軍起程經過之時、均擲以花、及唱愛國歌云、

設永遠委會 辦理邊界問題

日向俄提議

(十月廿六日東京電)日外相廣田與蘇俄駐日大使優連尼夫、對於俄僞邊界事件、經商論數星期之久、廣田主張設立永遠委員會、以解決將來邊界各問題、以代臨時委會於十月六日、八日及十二日之在拍力附近調查一切、俄使優連尼夫、因此遂請俄政府對於此事再行下令云、

(十月廿六日東京電)朝日新聞報紀載、關於十月十二日邊界事件、廣田昨日向俄大使優連尼夫提議、設立委員會、劃清俄僞邊界云、

外商銀行

在中國發行紙幣權

傳高橋向蔣作賓建議收回
並謂中國借外債不宜借現金

(十月廿六日東京電)中國駐日大使蔣作賓、定十月三十一日請假返國、今早往謁日財政大臣高橋、討論中國經濟建設問題、聞高橋對蔣氏言、中國經濟建設、必須統制銀業制度、取回外國銀行在華發行紙幣權、但除此之外、政治穩固實爲最要、高橋又提議關稅自主、及中國若欲借外債、借物品不宜借現金云。

謀密未果

暗殺凱末爾

逮獲嫌疑犯培格兄弟
耶路撒冷拘前軍官三人

(十月廿五日阿瑪姆電)近有人密謀暗殺土耳其總統凱末爾未果、案發後、經外卓瑞丹警長丕克澈查、今日逮獲阿特漢培格拉希特培格、兄弟二人、阿特漢培格於土耳其革命時、曾爲凱末爾心腹之一、嗣視凱如寇仇、而助希臘人與戰、繼逃至伊朗、因被疑與庫爾人叛亂有關、伊當局應土政府之請、驅逐出境、另有土國前軍官三人、因被株連、在耶路撒冷就逮、

法急進黨代表大會

通過國防報告書

德重整軍備法亦必要充實國防
赫里歐演說完全信英聲明維持盟約

(十月廿五日巴黎電)急進社會黨代表大會、頃通過國防報告書、大旨謂德國業已重整軍備、政府國防軍有提高効率之必要、雖因此而在財政上作必要之犧牲、亦所不惜云。

(十月廿五日巴黎電)急進社會黨總裁不管部閣員赫里歐、頃在急進社會黨代表大會發表演說、畧謂、法國就其責任與榮譽所在、均有實施國聯盟約之必要、英國於十年內反對簽訂一九二四年關於集體安全之日內瓦議定書、今竟表示贊成集體制裁、吾法國自當爲之欣喜、若干人士攻英對於亞比西尼亞事件之態度、則當知吾人對於英國之努力、不應作過低之估計、英人最恨謊語、今英人旣自稱對於目前爭端、完全爲維持國聯盟約、而不存絲毫利己之心、則吾人自應加以相信、英內閣大臣或紳士素重信義、吾人不應加以懷疑、英國閣員旣已聲明、吾人立足於此、則吾人當加以完全信任而不疑、目前問題之真正焦點、不在親意或反意、亦不在親英或反英、惟在吾人擁護國聯、抑反對國聯而已云。

希臘政府

逮捕共和黨領袖

倫敦盛傳克島發生叛亂

(十月廿五日雅典電)希臘共和黨領袖之一前維尼瑞洛斯內閣閣員巴邦特萊烏、頃因發表宣言、政府認爲有干例禁、已由警察加以逮捕。

(十月廿五日倫敦電)此間盛傳希臘克利脫島發生叛亂、雅典及克利脫城來電、雖均否認其事、然謠傳仍甚熾。

英國金銀出入統計

白銀輸出無甚增減運美最多
黃金輸入無變化輸出則大減

白銀

(十月廿五倫敦電)十月廿三日止一週中、英國白銀輸出無甚增減、但白銀輸入、則已大減、計輸出之白銀、共值三百五十七萬七千鎊、其中運往美國者值一百五十四萬六千鎊、輸入之白銀值七十五萬六千鎊、較諸上星期、減一百廿萬零九千鎊、本週出超爲八十二萬一千鎊、

(十月廿五日紐約電)十月十八日止之一週中、美國白銀輸入一千四百七十六萬五千元、較上星期增九百六十七萬三千元、其中來自英國者最多、計一千二百卅五萬三千元、

黃金

(十月廿五倫敦電)十月廿三日止一週中、英國黃金輸出大減、而輸入則無甚變化、計本週黃金輸出數值四百四十萬鎊、比上週減一百八十四萬九千鎊、其中運往美國者值四百十五萬六千鎊、本週黃金輸入共值一百五十八萬二千鎊、比上週僅增廿三萬二千鎊、其中來自非洲者值一百卅二萬八千鎊、本週金黃出超爲一百八十一萬八千鎊、比上週出超減二百零八萬二千。

美菲郵航

將展至爪哇

(十月廿六日紐約電)皇家荷蘭航空公司董事甫萊斯曼、今日啓程赴歐之前聲稱、俟美國與菲律賓間跨太平洋之航空郵客業務開辦時、該線將由馬尼剌展至爪哇、而由荷蘭公司經營之、甫氏寓此時、曾作必要之籌備。

日購智利硝

(十月廿六日東京電)每日新聞財政刊云、三井洋行決定購智利硝五萬噸入口、因其比之其他肥田料較平、以爲賓與種桑及麥農民之用、前兩年日本幷無用智利硝、其故是因他國硝價尤廉所致云。

劉湘將赴前方 督剿殘匪

(十月廿六日成都電)劉湘擬不日親赴前方視察、幷督促各路剿匪將領、協力痛剿殘匪、隨員定廿七日先行出發。

新監出品

成績已審竣

將給獎憑

(十月廿六日南京電)法部舉行之各省新監成績展覽會、出品成績、業經實業部派員審竣、司法部將按照成績、給予獎憑、關於成績較優之各監獄長官、將分別給予進級、記大功、傳令嘉獎、等獎勵。

羅斯福發表談話

叙述農整局之事業

農整將變爲垂諸永久之計劃

(十月廿五日華盛頓電)羅總統今日在白宮對新聞記者、據述『農整局之歷史成績及目的』、謂農民與農整局、皆不欲農業整理僅爲暫時之措施、或爲靜的事業、彼等之主張、亦卽余之主張、欲得暫時的變爲長期而垂諸永遠之計劃、此種目的、任維持已獲之效果、並擴大目前所有之整理工作、現已有程序之簡單化、可襄助達到此目的云、按棵糧與豬業整理程序、日內將由農民投票公決。

(十月廿五日華盛頓電)有人向羅總統詢及海軍造艦問題、羅謂彼並未下令建造新艦、蓋美國主力戰艦按照條約規定、須俟一九三七年華盛頓條約滿期後、方替換新艦也。

英解散現國會諭旨已發表

各黨舉行競選演說

工黨請選民循固定之社會主義方針
包麥等之舉國一致黨宣言卽將發表
包爾溫演說痛斥各國擴軍

(十月廿六日倫敦電)解散現國會、而於十一月廿六日召集新國會之諭旨、已於昨夜發表、勢見倫敦官報附件、各黨總部、現正忙碌爲其黨魁佈置競選演說運動、另推候選員及發選舉文字、至競選各區、下院共六百十五席、候選者今已達一千二百七十人之多、閣員諸黨有候選員五百六十三人、計保守黨四百九十八人、國民自由黨四十二人、國民工黨廿人、國民黨三人、反對黨共有候選員七百十八人、計工黨五百卅人、自由黨一百五十人、獨立工黨卅人、現有下院議員六十二人、不欲再求競選、計保守黨五十五人、內有伊凡伯爵夫人、及海相孟塞爾、與蘇格蘭法院庭長麋米森、各黨之宣言書、現先後發表、

各黨皆宣佈其政治主張

工黨籲請選民循固定之社會主義方針、共產黨則贊助工黨政府之回復、包爾溫麥唐納、西門之人簽名之舉國一致黨宣言書、日內行將發表、薩繆爾勸其同黨在無薩繆爾自由黨候選員處選舉贊助勞合喬治、設立全國和平與改選會議政策之候選員、勞台喬治今日在加那文演說、責政府利用今日反對黨對於東非戰事之意見歧異、而辦總選舉、實屬不當云、

工黨宣言書 主充實國防

(十月廿六日倫敦電)工黨昨夜發表選舉宣言書、工謂黨現在維持及國外關和平之各國誠心合作工黨堅決擁護集體和平制、工黨要求國聯迅速行動、終止非洲之戰爭、然後立卽廢續各國軍縮之談判、惟工黨主張充分維持國防力量、以必要的且爲國聯會員國義務所需有的爲限、

包爾溫首次作選舉演說

(十月廿五日倫敦電)首相包爾溫、今夜作選舉運動第一次播音演說、謂如各國皆加入國聯、則戰事當能遏止、德日美三國今既處於國聯之外、弭戰之舉、因形困難、在此狀況之下、國聯遭遇試驗之時期、日後國聯或尚須有更嚴重之試驗、亦意中事也、如須實施嚴重性之制裁、則封鎖之舉終不能免、此種困難之重責、其初必須加於英國海軍、如有幸、則將與他國海軍共負之、如不幸、則有獨負之可能、

英引領縮軍 各國反擴軍

英國曾引導全世界趨向軍縮、惜他國均不能步其後塵、且反擴其軍備、不特擴大之、且革新之、更有數國、軍備增至絕大之程序、吾人不欲發展大之軍力、惟欲革新軍備、世人當知歐戰後英國僅造主力艦三艘、餘艦之構造型式、均在天空攻須予注意、以前所設計者、英國之巡洋艦、就新時代之需要而言、多已陳舊不適用、余苟非獲有補助歐戰後吾人國防缺陷之權力、則余不能負政府舉措之責任、吾大不需龐大之軍備、必須保證凡吾人所有之武器、均爲世界之最精銳者云、

顧等昨赴滬

(十月廿六日上海電)孫科、居正、顧孟餘、劉維熾、唐有壬、廿六日晨同車到滬、孫氏此來、係出席中華敎育文化基金董事會、第二次大會、居等係料理私事、唐有壬旋訪黃郛、有所晤談、

若杉將回國

繼任人選未定　日使館代辦

(十月廿六日北平電)日大使館代辦若杉、奉召回國、定十一月初離平、繼任人選、尚未定、又參贊門脇、調任駐青領事、遺缺以奧村接充、月底來平履新、

日外海兩省商定

選派出席海會代表

永野爲首席代表佐藤副之
羅斯福謂並未下令建新艦

(十月廿六日東京電)日外務海軍兩省商定、選派海軍參將永野、爲出席十二月二日倫敦海軍會議之首席代表、而以駐法大使佐藤副之、此項正式任命、將于下午二時內閣核准後發表、

丹使館遷滬

下月開始辦公

(十月廿六日南京電)丹麥使館、近由平遷滬、丹使歐恩浩、已照會外部、十一月一日起、在滬開始辦公。

口腔衛生班

牙醫專校附設　招女生八十人

(十月廿六日南京電)中大附屬牙醫專校、決附設口腔衛生訓練班、招收初中畢業之女生四十名、定明年二月開課。

陳光甫謁孔 商金融問題

(十月廿六日上海電)陳光甫廿六日晨謁孔祥熙、報告赴日考察經濟經過、旋偕孔赴中央銀行、對各項金融問題、有所商談。

錢宗澤抵西安

(十月廿六日西安電)錢宗澤率領之隴海路考察團、廿五日抵臨潼、廿六日抵西安。

安康富紳捐

陝省府准辦

(十月廿六日西安電)陝省府議決、撥萬五千元、辦理救濟潤溪民煤糧、又安康財政困難、縣長請試辦富紳捐、省已核准、

贛專員會議

昨已閉幕

(十月廿六日南昌電)省府召開之各區專員會議、廿六日晨閉幕、前通過整理保甲具體方案、愼重保甲人選、增加辦公經費、將呈報行營核奪後實施、

豫農產品展覽

(十月廿六日洛陽電)豫第四農林局產品、廿六日公開展覽、參觀者近三萬人、

楊永泰赴南京

(十月廿六日重慶電)楊永泰偕秘書黃孝可、携眷於廿六日晨離渝乘輪赴滬轉京、

駐青美兵辱日旗案

美領表示道歉後卽解決
美艦八艘昨已離青他去

(十月廿六日青島電)駐青美兵侮辱日國旗案、經美領事及海軍司令、表示道歉、幷允處罰肇事者、遂告解決、美亞西亞艦隊旗艦康脫布斯號、率艦七艘、廿六日離青、分往滬港停泊、

商檢會議說不確

(十月廿六日南京電)外傳實部擬下月中旬、召開四次全國商檢會議、據該部息、此說不確、

減免被災各縣田賦

行政院已決議照辦

(十月廿五日南京電)財部曾向政院提議、請由院令被災各省府、分別查明各縣被災輕重、減免田賦、及各項附加、幷停止一切不急之務、以示體卹、業經院會決議照辦、並通飭被災各省遵辦具報、

廣東銀行滬分行

債權人多贊成復業

(十月廿六日上海電)廣東銀行滬分行債權人、多數贊成該分行復業、廿六日特開會議、決向港政府請求、准予接管該分行、幷推陳炳謙、溫欽甫、負責進行、

津日領會議昨閉幕

各日領今日赴北平

程克昨設宴招待各地日領

(十月廿七日天津電)日駐華領事會議廿六日晨十時、於津總領官邸、繼續舉行、首由川越報告華北近情、及香河事變、旋對于經濟提携、關稅稅率等案、有所研討、午應程克之宴、午後三時、開末次會議、將兩日所談各問題、作成概括結論、遂於四時閉幕、當晚七時、應三井支店歡宴、定廿七日晨、全體赴平觀光、卽由平分別返任、

(十月廿六日北平電)津日領會議、廿六日可閉幕、必要時、或延期一日、與會各員、定廿七日晚或廿八日晨來平遊覽、當局準備招待、

(十月廿六日天津電)程克廿六日午、在私邸設宴、招待來津參加會議之各地日領、不日外務省東亞局課長守島、藉盡地主之誼、並邀王揖唐、曹汝霖、等作陪、至午後二時始散。

最高法院

西北分庭無設立意

靑蒙藏各地方法院亦非設立

(十月廿六日南昌電)外傳司法院擬籌設最高法院西北分庭、據司法院悉、不確、又傳司法院擬呈國府、撥款專案籌設靑蒙藏各地方法院、聞該院亦尚無此擬議、

出席六中五全兩會
閻錫山昨由晉抵京
謂晉公道團刻正普遍組織 建設均一齊計劃一齊動作
閻十八年返晉後今始再到京

（十月廿六日南京電）閻錫山廿六日下午一時半、乘蔣之自備福特機抵京、各方熱烈歡迎、閻自十七年底來京、參加編遣會議、勾留兩月、十八年二月返晉後、迄未來京、蓋已七年矣、此次因出席六中全會、五全大會、並與中樞當局、洽商剿赤、故決來京一行、蔣得悉後、即派福特機往迎、閻于廿六日晨、由並啓飛、京中軍政要人、於正午先後赴機場迎迓、到汪兆銘、何應欽、唐生智、陳調元、朱培德、趙丕廉、張治中、楊杰、曹浩森、暨各軍事機關少將以上長官、及晉同鄉等數百人、下午一時半、福特機抵明故宮機場降落、閻於軍樂悠揚聲中下機、與汪何等握手言歡、其餘歡迎人員、均列隊致敬、閻頻點首致謝、旋乘車赴陵園孔邸休息、幷接見往訪人員、與新聞界、四時、分訪汪兆銘、何應欽、陳調元、唐生智等、晚七時、唐生智、朱培德陳調元、何應欽、陳紹寬、在勵志社設宴、爲閻洗塵、汪定廿七日晚、在政院歡宴、與閻偕來者、有樊象離、甯超武、張冠五等、閻在孔邸接見本社記者、據談、陝北殘匪、自張副司令蒞陝指揮、進展極速、晉亦抽調部隊、向河岸推進協剿、豫晉邊境之匪、亦已派隊往剿、肅清可期、晉好人會已改名爲公道團、以結閻好人、制裁壞人、消除社會不平、建立社會公道、消滅共禍、自强救國宗旨、刻正普遍組織、晉建設注重省縣村、一齊計劃一齊動作、選定特殊事項、以爲努力目標、浙晉土貨交易物產證劵進行、皆在籌劃與試辦中、同蒲路擬建至大同、明年六月前、可完成、閻末謂、土地村有案已呈國府、本人對六中全會、亦無其他提案、會後何時離京、亦尚未定、

（十月廿六日太原電）閻廿六日晨九時、乘蔣派來福特機飛京、隨員樊象離等偕行、據閻談、赴京除出席六中全會外、幷擬出席五全會、在京約兩旬、

（十月廿六日漢口電）中委曾養甫、廿六日午後三時、由渝乘鄂航機到漢、定廿七日下午飛京出席全會、據曾氏談、湘黔公路、短期內即可通車、川黔路雖已通車、現尚在整理中、至川陝黔滇兩路、刻正修築、所有路綫、均經其本人勘定照原有計劃、參照實地考查結果加以修正、

（十月廿六日上海電）張羣廿六日晨到滬、即返私邸、旋赴某醫院檢驗身體、張語記者、本人因出席六中全會、離鄂入京、途中畧受感冒、之胃病發作、故特來滬延醫診治、稍留數日、即入京、鄂安靖如常、災後救濟事宜、仍在進行中、

（十月廿六日福州電）五全大會閩軍隊代表陳儀、定下月五日前後赴京出席、

（十月廿六日重慶電）渝市黨部、昨開始黨員補行登記、幷電中央擁護六中全會

（十月廿六日漢口電）中委夏斗寅、於廿六日晚、乘江華船晉京、出席全會、

林主席今日返京

（十月廿六日福州電）林主席定廿七日返京、各機關長官、均往海潮寺送行、各社團學生、在通鼓樂歡送、

梁鴻志謁汪

（十月廿六日南京電）梁鴻志日昨來京、廿六日下午三時許謁汪、有所報告

豫保安隊破獲
大製毒機關
獲二步槍一機槍 原料約值萬餘元

（十月廿六日鄭州電）豫保安第八團、在汾陽馬坡破獲大規模之製毒機關、當場搜出步槍二支、機關槍一挺、製造紅丸機件、及毒品原料兩箱、約值萬餘元、幷獲毒犯關士賓一名、惟正犯王國和、丁紀公、等在逃未獲、

香河縣城西門已啓
僞縣長見形勢不佳未就職

（十月廿六日北平電）香河縣城西門已啓、但檢查甚嚴、匪曾要求軍隊撤退後、派員出城接洽解決辦法、現卅二軍兩營、已回通縣、匪方亦無表示、城內商舖被迫開市、然午後即閉業、

（十月廿六日北平電）通縣電話、香河僞縣長安厚齋、因見形勢不佳、未就、由武桓等開會、決定委劣紳趙興武接充、建設財各局長、亦由武派其黨羽担任、劉耀東被禁天齊廟後、現又移至安福寨胡庄、由匪黨派人看管、

蘇童軍
昨大檢閱
幷舉行課程比賽

（十月廿六日鎭江電）蘇全省童子軍、廿六日在省體育場舉行大檢閱、到一七一團五四八零人、由陳果夫主席、幷代表中央致訓詞、總會代表趙莿生、蘇童軍創始人唐昌言、省府代表王柏齡、等相繼訓詞、語多勗勉、旋由陳主席親授唐昌言創始紀念品、下午、中小學分別舉行各項課程比賽、晚、中學組演說競賽、小學組舉行營火會、營地佈置設備簡潔整齊、陳主席午後前往視察、

酒井返國

（十月廿六日天津電）津日駐屯軍部參謀長酒井、廿六日晨離津、去塘沽搭輪返國、

日砲兵
又在津演習

（十月廿六日天津電）日砲兵百餘名、廿六日晨九時許、分乘砲車赴城、及灰堆子一帶演習、至十一時許返回海光寺兵營、

杭組執行會
實施勞動服務

（十月廿六日杭州電）杭市實施本年冬令國民勞動服務、特由各機關合組執行委員會、主持一切、幷推周市長、暨蔣志英、趙龍文、爲該會正副主任、

京人口激增
比較六年時 增六十一萬餘

（十月廿六日南京電）據警廳調查京九月份人口、已達九八萬一零八七七人、在十六年建都時、祇卅六萬零五百人、以後每年每月均有增加、預料年內當超出百萬、

日人多名
赴徐
名爲遊歷

（十月廿六日徐州電）連日有日人多名、聯袂來徐遊歷、計大連遞信所主任山口良雄友、西佐熊、拚益田英治三名、又田中義雄、及金義二名、並有植本中街、及寺田愼二名林、另有山本四郎、葛本梓、及後籐憲一三名、及今村浩田等十數名、均在徐留二日始西去、

日訪華代表團抵滬
雙方代表開講演會
圓谷弘講「日本之工業敎育」

（十月廿六日上海電）日工政會訪華代表團、廿五日抵滬、廿六日午由吳鐵城在中華學藝社設宴歡迎、並邀日大使、及日總領石射、暨中日學術實業兩界領袖多人作陪、宴畢、即開講演會、由我方推何伯作主席、並致詞、次外部司長高宗武代表汪兼外長、實部次長劉維熾代表陳部長、宣讀歡迎詞、繼由吉外使代表日外相廣田、石射總領代表日商相松田、宣讀祝詞畢、由主席介紹日文學博士圓谷弘、及交大校長黎照寰演講、圓谷弘講題爲『日本之工業敎育』、黎講題爲『工程學與實業』、黎因廿五日汽車傷足、僅將講稿交吳鐵城轉交該團代表、旋由主席致詞、散會、廿七日繼續舉行、

財部電松江運副
限制鹽產額

（十月廿六日南京電）財部據兩浙運使周宗華電稱、松江各場鹽產、有儘產儘收情事、殊碍在浙蘇五屬之銷路、應請轉飭松江運副、限制松場產額、現已電屬松江運副迅飭鹽場、限制鹽產、

王陸一北上
催丁維汾返京

（十月廿六日南京電）于右任特派王陸一代表前往豫魯間、催請丁副院長維汾早日返京、商討院務、王定廿七日晨離京北上、

川陝路
衙接站遷移

（十月廿六日西安電）川陝公路川陝衙接站、原勘定于寧羌南一公里處、現奉蔣令、段設於川境棋盤關對面之方洞口、由陝派測量隊往勘測、

上海劇院演員
在杭州演劇

（十月廿六日杭州電）上海劇院演員、由陳大悲率領來杭、在聯華戲院出演西施、頗得觀衆好評、

凌鴻勛
明日任局長

（十月廿六日長沙電）凌鴻勛定廿八日就京湘路韓湘段工程局長職、鐵道部派余藉傳前往監誓、

文化基金會議決
助義敎經費
國幣三十萬元 兩年平均支付

（十月廿五日上海電）中華敎育文化基金董事會、廿六日晨九時、開第九次常會、出席董事蔡元培、周詒春、胡適、貝克、司徒雷登、李煜瀛、徐新六、孫科、丁文治、任鴻雋、列席美大使詹森、敎育代表郭有守、外部代表余銘、代理幹事孫洪芬、蔡元培主席、決議、㈠修改會務細則、照原案修正通過、㈡修改章程、照原案修正通過、㈢補助敎部推進義敎經費額定國幣卅萬元、分兩年平均支付、㈣調查中小學敎育從緩、又臨時決議、㈠推徐新六貝克二人爲董事會副會計、㈡推徐新六、貝克、孫洪芬三人爲財委會委員、直至午後四時半始散會、京平董事當晚即離滬、

朱家驊
受德榮譽章

（十月廿六日南京電）朱家驊廿六日晚受德國紅十字會、及科學院榮譽章、德使陶德曼、特爲此舉行宴會、行授章禮、到張道藩、曾飛鵬、程天放、等多人、由陶演說、授章、盡歡而散、

平濬間聯運
談判已擱淺
技術問題未能即決

（十月廿六日天津電）關于平濬間貨物聯運問題、頃據關係人方面稱、因扞格之點甚多、談判已擱淺、蓋如關稅之抽收、運價之統一、貨物之查驗等技術問題、均非短時所能立決、

財部令察財廳
減田賦附加

（十月廿六日南京電）察財廳呈財部、以該省已裁省縣苛雜、及取銷攤欵數目、請將歸省三成、歸縣一成之印花稅撥給、以維地方、財部以該省田賦附加、超過正稅、各縣迄未實行減輕、已指令該廳、應隨時妥飭核減、俾農民早沾實惠、

兩高考處長
國府明令派定

（十月廿六日南京電）國府廿六日令、派沈士遠爲高考第一試務處平辦事處長、王捷三爲西安辦事處長、

灌雲縣城北
二百方里全被淹沒
沛縣縣城被水包圍將有陸沉勢
財部撥三十萬築鹽堤

（十月廿六日徐州電）鹽河東岸潰決後、因口門過大、無法搶堵、波浪翻騰、向東北瀉注、灌雲縣城北二百方里、完全淹沒、所有城外通至新浦各處公路、均恃船運、許縣長現退守縣城、督飭民夫、團塞城垣、縣城以南鹽河東岸大堤、亦危險萬狀、由鹽運使偏集民夫、幷調東岸鹽民、搶護東堤、以顧萬頃鹽田、又鹽務稽核所、刻移於板浦城內縣黨部辦公、

（十月廿六日徐州電）沛縣高小湖段徵西大堤、前夜被風雨襲擊潰決後、口門沖寬、已至卅餘丈、洪流奔放、截至昨晚、已將沛縣縣城包圍、僅留西門出入、餘均堆積蔴袋、如上游黃溜源源瀉至、沛縣必有陸沉之危、

（十月廿六日徐州電）運河鄉村師範、前被大楡樹決口沖毀後、迄今校舍仍在澤國、水深丈許、校長李鑑清呈准敎廳、另在運河車站借地建房四十間、刻已告竣、茲於廿五日、召集學生到校、廿六日正式復課、

（十月廿六日清江浦電）南北六塘河、邇來水已降落、北六塘落三尺、惟微湖水位畧漲、板浦新安鎭、及東海縣城一帶、險工迭出、各縣仍在防護中、

（十月廿六日漢口電）江漢工程局長席德炯、日前履勘襄河上游三四工潰口、廿六日晚乘江華輪晉京、向經委會報告、並接洽一切、

總理開始學醫與革命運動五十週年紀念史畧
孫逸仙博士醫學院籌備委員會編

讀總理遺囑「余致力國民革命凡四十年」、時惟民國十四年、今忽忽又十年矣。先生過去革命之工作、黨國史稿紀載已詳、玆文但撮取其大畧；至先生個人之一生之信仰、學醫時代之師友、與其最先死難之同志、則本拾遺補缺之義以記之。凡此多得於先生故人所述、間爲中外書報所紀、未能一一註其來歷、且玆編所記、亦不過十之一二、未能盡詳、而吾人紀念先生之意義、已足昭示於世界矣。

一、孫逸仙爲醫名

吾人以黨國立塲、言必稱總理或中山先生。文之名、應爲尊親諱。德明、帝象、大匠、大聖、等字與號、不應吾人妄稱。世界各國、則只知有孫逸仙博士、聞其名而崇拜之。是名之原始、不可不首先敘述、爲全世界永久之紀念。

先是先生年十八、在香港皇仁書院肄業、受洗禮於美國綱紀愼敎會。先生自年十三、往檀香山、早聞基督敎道於該敎會在檀所立學校、不忘所自、至此乃在香港加入該敎會。名籍下註孫日新、香山翠亨鄉、蓋取大學湯之盤銘、苟日新、日日新、又日新之義。先生之師區鳳墀爲之改號逸仙。旋用孫逸仙之名、投入廣州博濟醫院附設醫學校、後來畢業香港、開業澳門廣州、皆以此名行。自一八九六（丙申）倫敦脫險、孫逸仙博士之名遂藉傳於世界。

因先生受洗之事、附記一二與革命有關係之人物、是日施洗禮者、爲美國希架牧師、袁世凱叛國時希牧師已返美、寓美同志力承先生命、組織中華革命黨、希牧師爲吾黨宣傳甚力、又同日受洗者有陸皓東、名籍下註陸中桂、香山翠亨鄉、一八九五（乙未）死於廣州之役。靑天白日之革命黨旗、即陸所手製。事洩之日、與先生約同逃、既下小輪矣、復返入城農學會、欲取回機密、行時約定先生、如兩時不回、即不可等候、他可死、先生不可死也云、無何、果在會所被逮就義、先生稱其爲中國有史以來爲共和革命犧牲流血之第一人。其在南海縣署供詞如下：『吾姓陸、名中桂、號皓東、香山翠微鄉人、（翠微另一鄉名、易亨爲微、保全翠亨孫陸兩姓家族不少）、年二十九歲、向居外處、今始返粵、與同鄉孫文、同憤異族政府之腐敗專制、官吏之貪污庸懦、外人之陰謀窺伺、憑弔中原、荊榛滿目、每一念及、眞不知涕淚之何從也、居滬多年、碌碌無所就、乃由滬返粵、恰遇孫君、客寓過訪、遠別故人、風雨聯床、暢談竟夕、吾方以外患之日迫、欲治其標、孫則主滿仇之必報、思治其本、連日辯駁、宗旨遂定、此爲孫君與吾倡行排滿之始、蓋務求警醒黃魂、光復漢族、無奈貪官污吏、劣紳腐儒、靦顏鮮恥、甘心事仇、不曰本朝深仁厚澤、即曰我輩踐土食毛、豈知滿清以建州賊種、入主中國、奪我土地、殺我祖宗、擄我子女玉帛、試思誰食誰之毛、誰踐誰之土、揚州十日、嘉定三屠、與夫兩王入粵、殘殺我漢人之歷史、猶多聞而知之、而謂此爲恩澤乎、要之今日非廢滅滿清、決不足以光復漢族、非誅除漢奸、又不足以廢滅滿清、故吾等尤欲誅一二狗官、以爲我漢人當頭一棒、今事雖不成、此心甚慰、但一我可殺、而繼我而起者不可盡殺、公羊既歿、九世含冤、異人歸楚、吾說自驗、吾言盡矣、請速行刑。』

二、政治醫術同時致力

先生少寓檀香山時、一日往訪敎會司鐸杜南山君、見其架上有醫科書籍、問何以需此、杜答、謂范文正公有云、不爲良相、當爲良醫、竊取此意耳、公頷之。異日再見杜君曰、君爲我畢范氏之言、竊以爲未當、吾國人讀書、非駿能從政、即從政矣、未必駿秉國鈞、倘殫心力以求作相、久不可期、然後爲醫、無論良醫不易爲、即努力爲之、晚矣。我意一方致力政治、一方致力醫術、懸其鵠以求之、庶有獲也。此一段話、杜在南洋對鄧慕韓所述、先生於救國學醫倂行之志、已發於此時矣。

三、爲革命而學醫

廣州有博濟醫院、爲英美傳道會所辦。開始於一八三五、至今爲一百週年、爲中國及遠東各國西醫西術之祖。一八四四、首次割治砂淋、一八四七、始用伊打麻醉法、次年乃用哥羅方、一八七五、首次施用割腹治療術、均載於中華新醫學史。省內如海口陽江等處、最先所有醫院、皆博濟所分設。國內如厦門上海北京甯波以至東都日本、八九十年前、已有博濟醫生、先後轉往施醫。當時我國尙未有新學校、何有醫學、有美人嘉約翰者、來粵繼柏架醫生（博濟創立者）任院長、一八五五年醫院內附設醫校。初時只收男生、一八七九、因眞光女學之請求、兼收女生、實開中國男女同學之始。當時敎授法只用口述筆記、繼而進行翻譯醫書、先後所譯、有全體新論、體用十章、化學摘要、內科全書、割症全要、眼科撮要、皮膚新編、花柳指迷、婦科精蘊、醫科提要、兒科全書、中西病名、西藥畧釋、衞生要旨等二十餘卷、至今仍多可採。先生因爲醫學、可以使自身經濟獨立、且易於立足社會、以此作革命護符、遂欣然投入肄業。先生自著學說心理建設第八章有云：『予自乙酉（一八八五）中法戰敗之年、始決傾覆淸廷、創建民國之志、由是以學堂爲鼓吹之地、借醫術爲入世之媒、十年如一日。當予肄業於廣州博濟醫學校也、於同學中物色有鄭士良、號弼臣者、其爲人豪俠好義、廣交遊、所結納皆江湖之士、同學中無有類之者、予一見則奇之、稍與相習、則與之談革命、士良一聞而悅服、並告以彼曾投入會黨、如他日有事、彼可爲我羅致會黨、以聽指揮云。予在廣州學醫甫一年、聞香港有英文醫校開設、予以其學課較優、而地較自由、可以鼓吹革命、故投香港學校肄業。數年之間、每於課程餘暇、皆致力於革命之鼓吹、常往來於香港澳門之間、大放厥辭、無所忌諱。時聞而附者、在香港祇陳少白尤少紈、楊鶴齡三人、而上海歸客則陸皓東而已、若其他之交遊、聞吾言者不以爲大逆不道而避之、則以爲中風病狂相視也。』

（未完）

先施麗蓮霜

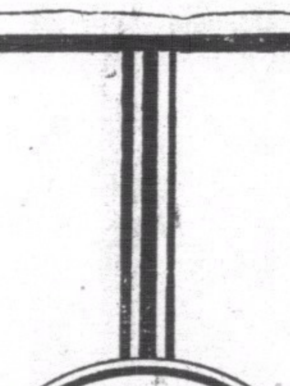

（爲本膏命名宣言）

溯本公司創製此膏之初祇圖銷於南洋各地故招紙僅有西字而已但以其質味優良中外同賞不久竟能風行海內外用者因其無中文名字咸以西字膏相稱竊念國貨名品中文名字實不可缺茲特爲命名曰『麗蓮霜』並將中文名字印貼瓶上其側附印虎牌商標以防影射茲恐各界或有誤會用綴數言以明用意云爾

先施化粧品有限公司監製

岡村昨乘廣九車到廣州
謂沿路見風景甚佳
今日特要拜會蕭佛成與鄒魯
在粵拜會陳林後將赴桂拜會黃白

（廣州訊）日本參謀部第二部長岡村甯次少將、奉派來南華一帶視察、於上海會議閉幕後、已于（廿五）日由滬乘淺間丸抵港、於昨（廿六）日晨由港乘廣九車來省、十一時餘抵步、查由滬偕同岡村小將南返之駐廣州日本總領事河相達夫、陸軍武將臼田、海軍武官中原等、已于前晚由港先行返省、故昨日抵省者、祇岡村少將及日本軍官川本二人而已、茲將其抵埗情形及岡村談話錄后、

抵埗情形

查廣九路第一次快車、於上午十一時三十五分鐘抵達大沙頭站、本省當局派員到站迎接者、計有一集團總司令陳濟棠代表溫泰華、四集團總司令李宗仁代表晉延年、鄒魯代表何春帆、日本駐粵總領事河相達夫、副領事服部恒雄、海軍武官中原、陸軍武官臼田、駐粵嵯峨日艦長宮阪義登、暨日領事署職員商民等三十餘人、岡村少將抵埗後、即偕同川本下車、與歡迎人員握手為禮、隨即乘汽車到沙面臼田武官公館午餐、省會公安局特派偵緝數人保護、即日下午拜會省當局、晚下榻沙面日本都旅館、今（廿七）日拜訪蕭佛成鄒魯及劉紀文、

岡村談話

岡村少將抵埗後、記者即驅車到沙面臼田公館請謁、蒙予接見、作談話如下、（記者問）岡村少將此次來粵任務為何、請見告一二（岡村答）本人此次到貴省、祇係視察華南一帶、餘無特別任務、蓋本人到貴國、於華北華中方面、業經視察、祇有華南未有到過、由港起程來粵時、沿廣九鐵路至廣州市、山明水秀、風景甚佳、（問）貴少將對於日前本省汕頭事件、意見如何（答）汕頭事件、業經解決、本人對於此案、殊無意見、當時省港報紙言論、甚為公平、（問）中日親善問題、甚囂塵上、貴少將對於親善進行、有所聞否、其見解如何、（答）中日親善問題、其進行如何、非本人所知、但中日兩國間、非祇今日言實行親善而已、即孫中山先生亦提倡中日提携之主張、則我人可以依照做去、（問）此次偕同貴少將來省者有何人、（答）祇有川本一人耳、（問）到省後、尚須到桂省一行、此說確否、定何日起程、（答）拜會貴省各當局後、如時間許可、天氣晴和、則趁下班民航機赴桂云云、

拜會當局

查岡村少將抵省後、即傳達日領事館轉到本省各機關、昨日下午三時許、偕同川本、總領事河相達夫等、由沙面驅車到省政府、總部、市政府、拜會林雲陔陳濟棠、五時返沙面、今（廿七）日上午岡村復到梅花村拜會蕭佛成、劉紀文、下午復赴石牌中大新校拜訪鄒魯、並遊覽本市各名勝、下星期（廿八）日上午八時乘西南民航公司飛機赴桂、拜會桂省當局及白崇禧、在桂逗留一二日、即往港轉程返國報告、

一二兩軍從速補充
連日有大批新兵乘車北上
換防之議亦中止

（廣州專訊）粵軍事當局現以一二兩軍駐贛南粵北之間、防務極宜鞏固、昨特限令文到一個月內、須將所缺兵額補充完竣、不得延誤、故連日粵漢路車均有新兵解赴粵北贛南、日前傳一二兩軍有換防之訊、刻亦終止、

高射砲隊再增兩中隊
共有五中隊

（廣州專訊）航空委員會經組設高射炮隊三隊、並由高漢宗任大隊長、此項炮兵隊、均由憲兵三十二、十六、十八三隊撥充編組、刻陳濟棠以此三隊高射炮隊、對空防之掩護、其實力仍弱、故決再增組兩中隊、而隊兵亦決由憲兵隊撥充、故昨日已飭由憲兵司令利樹宗酌予撥編、又查憲兵司令部現所轄之憲兵共十八隊、另機關槍隊一隊、及稅警隊一隊、此次再奉令抽撥兩隊憲兵編組高射炮隊兩中隊、將來對于憲兵之補充、則因已敷分配、或不再增補云、

市黨部選出 五全會代表
譚惠泉等九人

（廣州訊）廣州特別市黨部、昨（廿五）日假大東路省參議會禮堂、舉行複選出席第五次全國代表大會代表、是日由上午九時起至十二時止、為投票時間、下午二時開票、西南執行部派秘書盧學猷到場監選、三時許開票完畢、結果如下、譚惠泉、陸幼剛、霍廣河、程岳恩、周棠、徐乙垣、黃河澧、何啓澧、林頌福、以上九人當選為出席代表、胡文燦、伍智梅、劉重明、曾迺楨、李仲仁、駱鳴鑾、程鴻軒、陳文赫、馮子和、以上九人當選為候補代表、市黨部今日選舉結果、呈報西南執行部備案、

政深班學員 考察縣政期
三月與一月

（廣州訊）政治深造班全體學員赴各縣考察、經定下月初旬由省首途、以五人至六人為一組、前往一縣考察、由各組員分別担任考察公安、自治、建設、經濟、教育各事宜、考察期間、特別組學員三個月、高級組普通組學員則為一個月、現已向財廳具領旅費准備出發云、

一買餘蔗
得自由搾糖

（揭陽訊）揭陽縣近有一種謠傳、咸謂各鄉所植甘蔗、一律均歸曲溪製糖塲收買、農民不得自行搾製、致有少數農民誤信為眞、多將甘蔗掘棄、另改種別類植物、廣東建設廳農林局昨二十二日特會同本縣政府會銜佈告所屬農民、切勿誤信謠言、致荒農業、畧謂該廠所用蔗量、祇需一百二十五萬担、業經本局承商華生公司向各蔗農照額購足、其餘未經售與該承商之蔗、由各農民均得自由賣買搾煉、並無若何限制云、

魏邦平出殯

（廣州訊）魏邦平日前在二沙島頤養園逝世後、定今（廿七）日出殯、移柩往大北外雙山寺停放、俟擇妥吉地後、再行移柩返原籍安葬、

醫科實習生露宿請願
難使鄒魯大發慈悲
查津貼費實與學校經費無關

（廣州訊）國立中山大學醫學院全體學生及實習醫生、為堅決請求維持實習津貼原案起見、特於前（廿五）日上午十一時、聯合前赴石牌新校、舉行請願、經誌昨報、查該團抵步後、即由該校校長鄒魯親自接見、首由該團選出代表陳述請願理由、鄒校長據陳後、刻即答覆、畧謂教部覆電、雖謂看學校經費情形酌量辦理、但有一定之規定、祇可免食留宿及學費、故對原案之維持、實難照准等語、結果該團認為未能圓滿答覆、遂決意留校不去、以表堅決、直至昨（廿六）日下午一時、復由該校教務處長蕭冠英、醫學院院長劉祁霞、第一二醫院院長姚碧澄、桂毓春等四人、相繼調解、卒亦無若何結果、茲據某學生談稱、中大年來行政、均未嘗奉行教部命令、而於此案、不惜借此為掩飾、故如不達到目的、誓不回去、查是日并有校友三十餘人、聯袂前赴慰問云、復查該團發表告教職員同學書、語極懇切、茲撮錄如下、醫學院歷年對實習生的待遇、每月除供給膳宿之外、還有

四十元津貼

因為實習生在醫院的工作、與正式醫生相差無幾、這一項津貼、是應得的報酬、且醫學院是規定五年畢業、家庭對子女求學經費的預算、也只有五年、因此在醫院內一年的實習生活、全靠這一番錢來維持、乃免有失學的痛苦、如此才不背國家培養人材之旨、這正是原定津貼時前輩先生的一番苦心、到了九月初、忽見學校佈告、大意謂得教育部電、在實習期間內勿須津貼、當時全體同學非常驚異、認為學校當局無非是想借一紙電文、作為取消津貼的口實、於是派代表進謁校長、請其維持原案、本月二十日得校長覆書此後每月津貼五元、比一個護士或工人都不如、言之豈不痛心、這四十元的津貼、是用我們的血汗和精力換來的、醫學方面的參考書及用具之奇貴、四十元一月、無論如何是不夠的、至於說到學校經濟困難、更不成問題、我們的津貼、乃

是由醫院支取

的、並不屬于學校行政經費、醫院的收入、就我們所知單單九月份為例、第一醫院收入共一萬七千餘、支出內有二十名實習生津貼費、共一萬五千元、還剩二千餘元、此乃事實、有醫院報告表可證明云云、

水利墾殖銀公司
將組籌備處
英庚欵保管會准月撥五十萬

（廣州專訊）廣東省政府發展本省農村經濟計劃、由馮銳、胡繼賢、互擬提案、經由政研會通過、交省政府辦理、惟兩次均因無欵實行、故祇有紙上文章、而指定收為救濟農村之洋米稅欵、亦挪為軍政費用去、故所謂救濟農村、乃經年未得實現、前數月區芳浦胡繼賢等復提出發展農村水利灌溉案、由政研會討論通過、省政府以此案與廣東治河會有關、乃將此計劃交由該會審議、並由該會以關係粵省水利為題、選派馮銳晋京請中央設法向英庚欵會粵省水利應得項下先撥五百萬元、以為成立水利墾殖銀公司之基金、由該公司運用貸借與民衆建設各項水利、現據治河會息、中央對粵省此項請求、已由唐海安前次南來視察結果、認粵省所請撥借英庚欵、並非移作別用、故經由財政部長向英庚欵保管會商准、由本年十二月起、每月在粵省水利項下撥匯五十萬來粵、為該墾殖公司基金、湊足五百萬元為止、關於此欵用途、並由英庚欵會派技士一人來粵會同辦理銀公司成立、現該會已呈省府請派員組設籌備處、以便進行、一俟省府派定籌備員、即行着手組處辦理云、

省商會
請禁英德抽百貨捐
倘不繳納動輒扣留人貨
苛擾情形甚於昔日厘金

（廣州訊）廣東商聯會、日前召開第三次代表大會、自閉幕後、關於該會所通過之各縣代表之提案、已分別將原提案函請各上級機關施行、該會持擬將議決通過之英德縣商會代表陳幹庭、陸惠民提議、請嚴令禁止抽收百貨出口捐一案、函送省府財政廳、西北區綏靖署查照撤銷、以蘇民困、茲將原案畧錄如下、查英德縣以籌地方警衛隊經費為藉口、竟在縣屬連江口獅子口等處設卡開征百貨出口捐、其征收捐率、凡有貨物輸出者、大船每艘收費十二元、中船每艘九元、小船每艘六元、至竹瓷等農產品輸出、則每車卡收費一元五毫、倘商民忤不繳納、或籌繳不足、則動輒將人貨留難、其苛擾情形、較諸昔日厘金、實有過之、當此不景氣瀰漫、農村都市、同陷崩潰狀態、在政府正宜休養生息、設法救濟之不暇、豈容任令地方長此苛抽、重苦吾民、且警衛隊經費縣內鄉鎮公所、均有負担、籌繳縱使不敷、亦應向各鄉鎮按照原額、加派向繳、何可重重抽削、以衛民之政、反以虐民、此敝會所以不得不為民請命、請將此百貨出口捐禁止抽收者也云云、

如此廣州
香港夜船一搭客
被三人毆至重傷
指為抗檢聲勢洶洶
路人畏威不敢干涉

廿五晚佛山船來省、搭客中有一婦人向在香港為傭、今晨抵埗、携有衣服一籐喼、登陸時經關員檢查、乃携籐喼出閘、忽被武裝赳赳者三人、截住檢查、該婦以頃方檢罷、乃求免予再檢、致觸赳赳者之怒、指為抗檢、不由分說、持槍頭向婦亂撞、婦哀號求救、見者側目、因該赳赳者身穿制服武裝、聲勢甚豪、不敢上前干涉、婦被毆一頓、已受重傷、即喚手車返家醫治、段警馳至時、赳赳者亦他去矣、

發掘火塲
所得無多

本市某押店、發生火警後、據該押報告、有值銀萬餘元之金銀首飾、埋在火塲、經公安局派督察員協同市商事調解會、派出助理人前往會警僱工發掘、一連六天、至廿四日乃全部發掘完畢、發掘所得之燒的首飾、計分五宗、㈠燒壞已爛玉鈪一百雙、㈡壓壞爛鏢一百八十個、㈢燒餘首飾銀器重七十五兩、㈣燒餘低金一的約重五錢、㈤鄧瑞卿付下燒餘足金鈪一對重一兩零五分、以上所列各物、即為發掘所得之金銀首飾、值欵有限、與該押所稱尚有值萬餘元首飾、埋在火塲之說、相差甚遠云、

牲牲輪案
死四十六人

來往省龍牲牲電輪、舉行死難人家屬登記、經於昨日辦理完畢、統計登記死難人數、共四十六名口、男婦孩提及船員搭客均在內、該船東平安公司、為徵集此案善後辦法、特定廿七日下午一時假座長堤大東酒店、召集全體遇難人家屬會議、

影院業冷淡

年來百業凋零、至于映院娛樂塲所、原在八月以後為旺月時期、昨據該業中人談稱、仍見冷淡、揆諸原因、院數過多、負担稅餉過重、故同業公會、曾擬聯請財政當局、對于餉項之營稅方面、酌予核減、若能邀准、或可免強維持、否則難免多數歇業云、

故衣業轉旺

本市故衣營業、近年來出口極度減少、惟月來該業北江銷路頗告平穩、據該業同業公會某君云、該業月來獲利頗多、銷路以北江為最、惟東南路各銷港貨故館銷售較少、貨品則以皮革較多、大褸西服銷售亦易、棉胎毡等銷勢甚旺、惟唐裝衣服、男裝滯市、而女裝則頗為暢銷云、

遊普陀誌奇

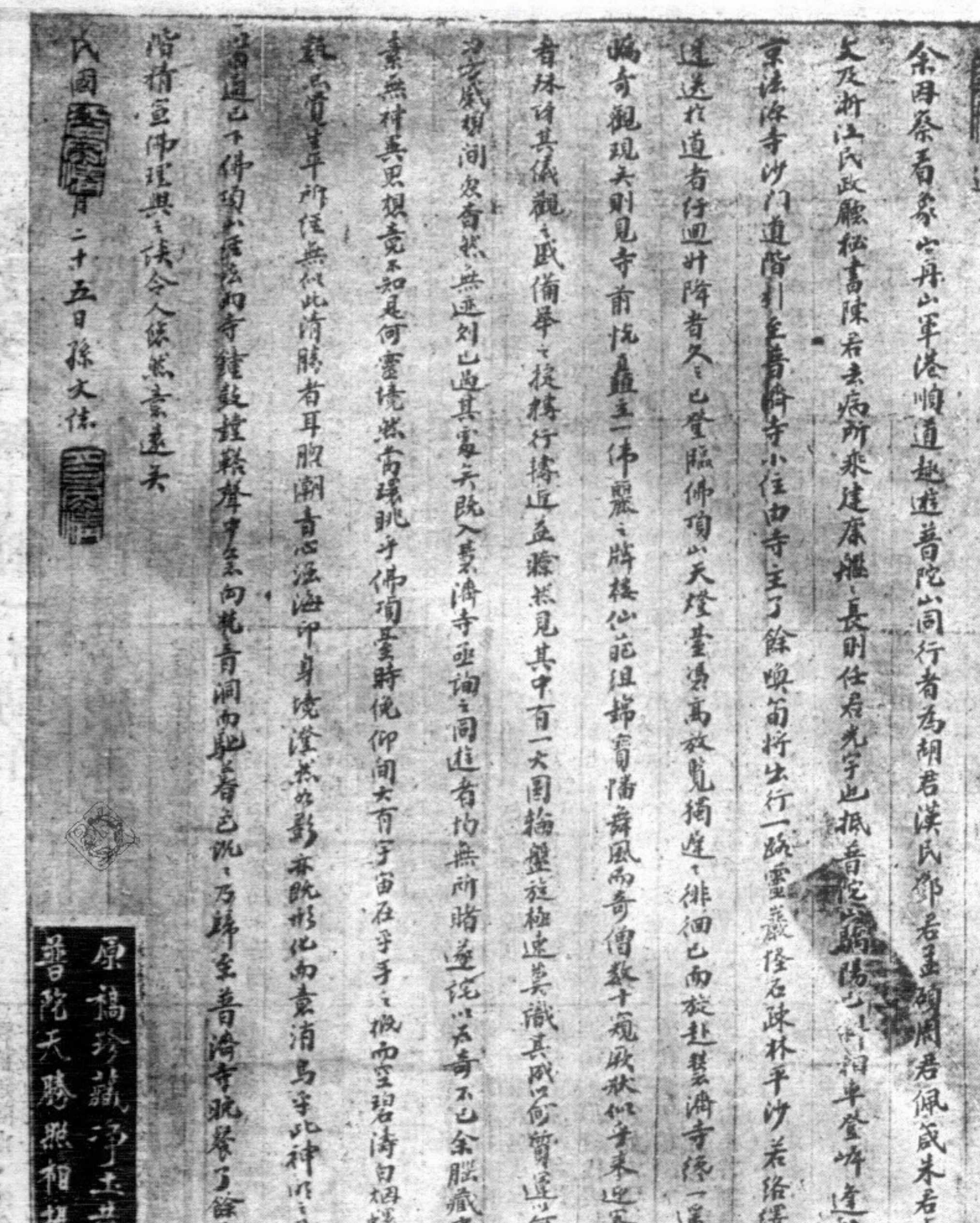
遊普陀誌奇
余因察看象山舟山軍港順道趨遊普陀山同行者為胡君漢民鄧君孟碩周君佩箴朱君卓文及浙江民政廳秘書陳君去病所乘建康艦艦長則任君光宇也抵普陀□□□□相率登岸逢北京法海寺沙門道階引至普濟寺小住由寺主了餘喚筍將出行一既靈巖隆石疏林平沙若絡繹迎送於道者佇迴升降者久之已登臨佛頂山天燈臺憑高放覽獨遊遐之徘徊已而旋赴慧濟寺纔一遶觸奇觀現矣則見寺前恍矗立一偉麗之牌樓仙葩組錦寶幡舞風而奇僧數十□□似來迎客者殊其儀觀之盛備舉之核精行禱近益瞭然見其中有一大圓輪盤旋極速莫識其成以何實遊之何殊覺□□間眾奇然無迹則已過其處矣既入慧濟寺亟詢之同遊者均無所睹遂詫以為奇不已余腦藏中素無神異思想竟不知是何靈境然當境跳于佛頂臺時俯仰間大有宇宙在乎手之概而空碧濤白煙螺數點實生平所經無似此清勝者耳腦潮音心海印身境澄然如影亦既形化而意消烏乎此神明之所嚮道已下佛頂山經梵音寺鐘鼓鏗鏘聲中忽向梵音洞而馳躡者已既乃歸至普濟寺晚餐了餘道階宣佛理與之談令人悠然意遠矣
民國五年八月二十五日孫文誌
原稿珍藏淨土菴 普陀天勝照相攝

右稿為一影本、得自遊普陀歸來之友人、原稿藏普陀之淨土菴、稿末署『民國五年八月二十五日孫文誌』、此稿非出自中山先生手筆、一覽可知、然中山為文、固多有授意使人代筆者、今欲考證此文之眞僞、最好一查當日中山之行踪、惜手頭無書、而坊間所刊之中山年表、又缺畧不可據、文中所說、同遊者朱卓文陳去病均已物化、胡漢民則遠適異國、周佩箴任光宇不知現在何處、惟鄧孟碩（家彥）任國府委員現在北平、一詢當知究竟、中山生平崇尚科學、素不涉談迷信、文中所述、似不可信、然今之奉佛者、多喜怪異、普陀號稱佛地、淨土菴之『珍藏』此稿、或別有作用、是則眞僞不可以不辨、吾將影本製版刊出、讀者有能確證其眞僞而賜以指示者、尤所歡迎、……編者附誌

阿華田重要通告

啓者香港泰和洋行向係獨家經理英京雲達廠出品之阿華田、其地點係包括香港澳門汕頭厦門福州及華南一帶、惟查上述各地近有一種在美國製造之阿華田、罐面書明（非出口品）者運到銷售、該項阿華田之商標、有違犯英京雲達廠之註册商標3|1921及26|1921號、緣是項商標係雲達廠之專用品、別人不得冒倣、又祇雲達廠一家、能將其自製之英國阿華田運到上述各地點出售、別處製造之阿華田均不能也、嗣後敝公司察悉如有人將在別處製造之阿華田（除英京雲達廠者不計外）運進上述各地點銷售時、當將運進入口商號及行銷舖戶訴諸地方有司、追償所有一切損失、以維法益、而保權利、敬祈各界人士特別注意、有厚望焉、

泰和洋行謹啓
在香港及華南獨家經理英京雲達廠出品阿華田
APB

鳴謝 先施人壽保險公司賠欵快捷

先父麥錦棠曾在先施人壽保險公司投保壽險不幸於日前因病身故當即馳報該公司蒙派員查確立將保欵如數賠償足見該公司資本雄厚信用昭著感激之餘特登報鳴謝

民國廿四年九月十七日　棘人麥榮燊泣啓

RONSON WATCHES

朗臣時表

本行新到大幇時欵男女庄RONSON朗臣15石馬表式式俱備如蒙賜顧無論價值高低皆送名貴贈品以酬諸君光顧之雅意

總經理 省港 利安鐘表行
皇后大道中一百卅四號
自動電話弍一六六一號

實業公報（第二三三期）

●已於六月廿九日出版

本公報登載關于農林鑛工商漁牧及勞工之命令法規公牘調查統計註册廣告等項每星期出版一次訂價全年大洋五元郵費在內零售每册大洋一角凡關心實業法令及建設事業者均應購置一份以資參考

如欲訂購請逕向實業部總務司第五科接洽可也

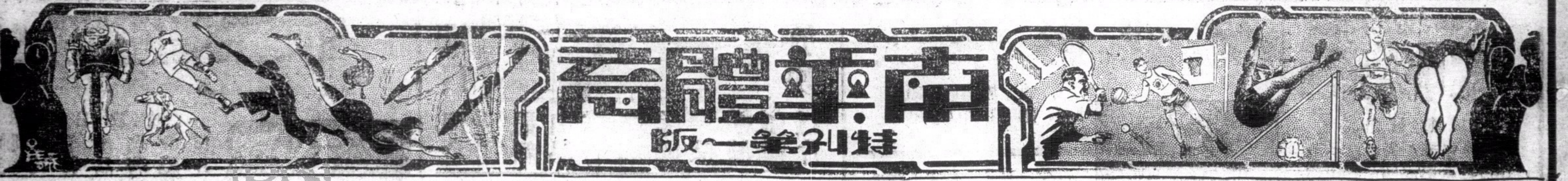

今日第一屆旭和杯初賽
陸軍聯與海軍聯會師
下午三時半在加路連山
勢均力敵精彩之表演可期
南華名譽券今日概不適用

咸公

（專訪）第二屆旭和杯初賽，定於今日下午三時半在加路連山球場舉行，由海軍聯與陸軍聯上陣對賽，雙方俱以全力上陣，預料精彩可期，查此項比賽乃屬於慈善性質，所得之欵除用費外，全數撥入作慈善事業之用，球迷解囊觀戰，可惠及貧病同胞，是以南華會以中華會所發出之名譽券俱不適用，各記者則在例外，蓋記者為工作而來，非祇為觀戰而佔一席位也，此項比賽，參加者僅為南華會及陸軍聯與海軍聯三隊，發起者為南華會，而足球總會從傍協助，比賽取單循環制，勝者可獲兩分，首屆比賽于去年舉行，南華會以雄厚之師先勝陸軍，然卒因諸將氣力不繼，反以四比五負于陸軍聯，海軍力弱不堪陸軍聯一擊，是以去屆旭和杯遂為陸軍聯奪去，且迄至于今，先後戰和廣東足球隊，勝上海中華足球隊與馬華足球隊保持長勝軍威名，今日海軍聯以全力上陣，且看能否雪去屆慘敗之辱與擊破盟主隊長勝軍之名也，茲將双方陣勢與實力畧評如下，

陸軍聯

半載以來，未逢敵手，看着滬中華與馬華要將長勝軍之英名擊破，然該隊卒能福至心靈，賴羅蘭士之穩守鐵門，希近氏之拚命開路，屢屢能反敗為勝，真不愧為長勝軍也，陸軍今日之陣勢，一如往日，前鋒以林肯為主力，守衛以蘭隊担任，攻力銳，而守禦力量仍未能稱為盡善盡美，弱點在於基尼根選來表演欠佳，羅頓握守中路，為攻守能手，羅蘭士穩若銅城，有此虎將在，陸軍聯今日對勝利希望畧高一籌也，

▲陸軍聯

羅蘭士（華塞斯）

士地路（蘭開夏）　挪夫（蘭開夏）

士溫（蘭開夏）　羅頓（蘭開夏）　基尼根（華塞斯）

彼得利（林肯）　烈厘（林肯）　希近氏（林肯）　中福（蘭開夏）　忌利頓（林肯）

海軍聯

觀于該隊昨日勝蘭開夏之役，全隊無懈可擊，如今日能如昨日表演之佳妙者，亦足與陸軍爭一日之短長，前鋒短傳迅速，守衛穩健可靠，胡華臣奇峯突出，技術之佳，遠勝陸軍之士溫，門將則稍欠鎮定，中衛平平穩穩，前鋒以巴士打與賓納較佳，維茂夫今日若能拔刀相助，前鋒可添一虎，干尼路如能掛印出任中鋒，則海軍實不可侮，惜諸鋒射門之技稍遜于陸軍耳，

▲海軍聯

希文

胡華臣　孟高路臣

羅比　寶華士　蘭開夏

維茂夫　賓納　干尼路　羅士　巴士打

去屆旭和杯冠軍之陸軍聯隊（景星攝）

四比一
昨日之尋常杯賽
海軍慘敗蘭開夏
海軍新將胡華臣表演絕佳

醉漢

西警倖勝香港會而林肯慘敗聖若瑟
華塞斯挫鯉炮兵九龍一改本來面目
三比一南華乙敗香港會　中華乙與林肯平分春色

（專訪）昨雖天雨滂沱，然尋常杯各場比賽，仍照常舉行，球場積水如窪，健兒每困舉步維艱，不推自倒，鮮見有精彩之表演，除海軍對蘭開夏之役有佳作外，餘者平平，昨日甲組總結帳，西警倖以二比一擊敗香港會而保持五戰五勝之局勢，林肯老鷄大敗聖若瑟，成績為六比零，造成初勝紀錄，華塞斯輕敵，僅以四比二挫鯉魚門炮兵，九龍會洗脫已前之弱態，四比零殺得昂船洲炮兵片甲不留，海軍新將中發現無名英雄多人，蘭開夏反以一比四為海軍所窮，五塲戰事，以海軍勝蘭開夏之戰為最緊張與最精彩，惜觀者寥寥，除海軍與陸軍數十臨塲觀戰外，華人球迷不過三數而已，茲將最精彩之戰紀錄如下，

海軍表演精彩

海軍昨日表演之佳，實出乎吾人意料之外，前鋒短傳之迅速，聯絡之純熟與頭功之佳，得未曾有，左翼維茂夫缺席，而巴士打亦有佳作，惟左後之胡華臣乃新從華北來者、腳頭清爽，穩健異常，比之陸軍之士溫，有過之而無不及，正中衛蘭開夏鎮守中關，蘭隊之中福雖勇亦莫能飛渡，蘭隊於上半時表演尚好，下半時因守多攻少，守將氣力不繼，遂為海軍反敗為勝，幸海軍前鋒之門前一脚功夫，尚欠老到、偶爾得機，亦多是無的放矢之舉，否則蘭隊之負不止此數也，戰事于下午四時半揭幕，蘭隊首取攻勢，五鋒聯絡前進，漸入佳境，料不到海軍左後衛具有好身手者，封掠得法，輸送陣前，鍾氏八面威風，照顧各路，轉瞬間已深入腹地，左翼巴士打，窩弓放箭，為咸士活接救，右翼於兩分鐘後又將球傳中，鍾氏頭驢一搖，頂中紅心，咸士活僅及時撲救，化險為夷，賓納衝鬪又為士溫所阻，猛迫無功，反為中福斜刺率師反襲、迫成角球，海軍守將蹈蹈頂着，球離險區，中福突放冷箭，僅差毫厘，士蔑夫喑渡陳倉，猛射一記，希文又將球擋出，中福火上加油，加上一脚，中欵腿彈回，禮定欣欣而來將球截得盤上兩武、單刀會中將，希文週身都是胆，離門一撲連球帶腿，抱住不放，後衛乘混亂之際將球踢出，羅頓再將敵門包圍，險象橫生，希文陷於四面楚歌之中，卒以禮定越位，重圍始解，然此隊攻勢之銳，已足令海軍守將胆寒也，海軍大難已過、遂反守為攻，後衛脚頭清爽，頭球又得心應手，後防得以中安無事，鍾士乘蘭開夏氏遠傳之側，回身便利，士溫於千鈞一髮之際又挽狂瀾，蘭隊門前成為多事之秋，海軍忽爾聲東擊西，左輔侵入、廻傳右路，

上半塲成平手

士地路回師不及，為地江衛陷，先開紀錄，中圈開球再戰，蘭隊蓄意將失地收復，努力反攻，然胡華臣穩若銅城不易飛渡，羅頓不敢輕于遠出，恐防後衛空虛，哥文出外接應，將球遙傳，中福乘勢追擊，胡華臣與孟高路臣双双衝出，門將隨後而來，翼將申福阻截，奈此小子詭計多端，繞道而入，射球撲入空門，遂得搶回平手，羅頓乘勝球之餘威，虎虎迫人，蘭隊前鋒仍甚活躍，海軍守將包抄與掠奪得法，拒敵于禁境之外，短兵相接，各無進展，上半塲終一比一和局，

下半塲易地再戰，海軍表演漸臻佳境，傳遞之迅速與守衛之穩健確是妙不可言，時時佔着上風，蘭隊反取守勢，腹地內幾盡為海軍前鋒所蹂躙，海軍之鍾士重用兩翼以分散蘭隊之抵抗力量，中路則駐重兵候機衝刺，而蘭隊守將兼顧維艱，左翼巴士打得機乘虛而入，哥文殺性大起，衝出阻截，不料手吻球腮，被罰十二碼，胡華臣主踢，平射中的，二比一海軍佔先，蘭隊屢度反攻，卒以聯絡疏懈，有關山難渡之感，申福孤掌難鳴，禮定屢被監視，前線一籌莫展，腹地內陣陣塲虞，

三球源源而來

海軍在蘭隊離門十五碼處得罰球之便，胡華臣脚頭清爽，提起腿來，祇見咸士活叫聲遭了，皮球已倒在網窩中，三比一之勢既成，海軍氣餘萬丈，縱橫衝突，蘭隊諸將疲于奔命、羅士屢屢失機，未幾，羅士又深入陣中猛射一記，咸士活離門將球拍出，羅士再將球截得，射高門，發彈如矢，幸哥文勁王師至，不防球偏一隻射中彼腮、暈倒地上，此球卒不能其門而入，然海軍攻勢仍未稍減，諸鋒截欣戴弈，鍾士小試牛刀，閃躲直入陷第四城，座上海軍觀客笑臉頻開，向各方報彩，未幾，戰事告終，海軍以四比一高奏凱歌，双方陣勢如下，

▲海軍隊

希文

胡華臣　孟高路臣

羅比　蘭開夏　格蘭沙

巴士打　賓納　鍾士　羅士　地江

▲蘭開夏

咸士活

士地路　挪夫

士溫　羅頓　士蔑夫（下）　哥文（上）

力基利夫　禮定（上）　中福（下）　哥文（下）　士蔑夫（上）　申福　馬打

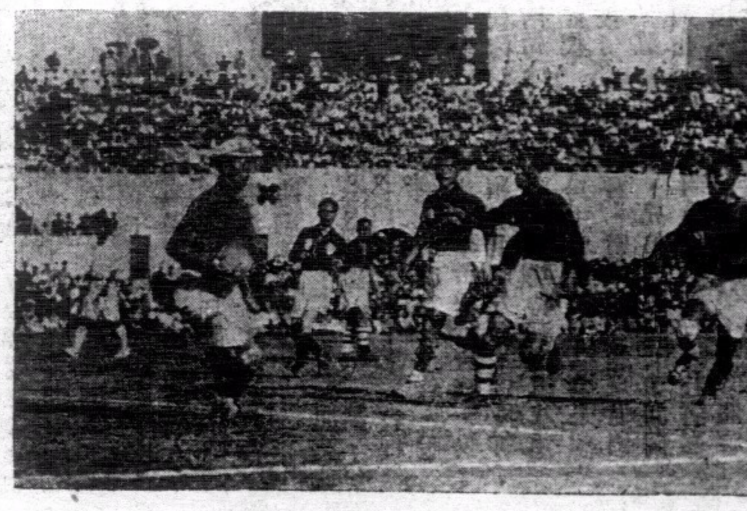

全運會港粵足球決賽有×者為港門將包家平接險球時姿勢

△各組足球昨賽成績

尋甲組

海軍隊	勝	蘭開夏	四比一
林肯隊	勝	聖若瑟	六比零
西警會	勝	香港會	二比一
華塞斯	勝	鯉炮兵	四比二
九龍會	勝	昂炮兵	四比零

尋乙組

中華會	和	林肯隊	零比零
東方會	和	海軍隊	三比三
南華會	勝	香港會	三比二
蘭開夏	勝	西洋會	三比二
華塞斯	勝	無綫電	七比零
工程隊	勝	大學堂	六比一
軍需軍糧	勝	九龍會	七比零

尋丙組

西警隊	勝	聖若瑟	四比二
飛機隊	和	蘭開夏	四比四
華警隊	勝	鐵路隊	四比一
華塞斯	勝	軍醫隊	四比二
林肯隊	對	工程隊	未舉行

小足球表演滬隊以三比三和港隊有×者為卓石金，△為黎兆榮，圖示卓石金已攻陷一城

二比一
西警勝香港會
球塲濕滑不利西警戰策

（專訪）尋常杯甲組昨日之又一塲舉行于香港會球塲者，為香港會隊對西警察隊，結果，于微雨紛霏下，西警隊以二比一取勝，惟開紀錄之先者，則為香港會先勝一十二碼球，西警既負于先，而又因塲濕不利于其猝衝之法，球受水濕，後衛難以吊交前鋒，職是之故，西警平日所慣用之遠吊近衛戰畧，至此無能以暢施其技，加以香港會戰來已畧有進步，守門之羅渣氏，共救險球，不下十數，種種原因，西警屢攻不下，僅以二比一而取勝，非無故也，

是戰，雙方于開球未幾，各負一球，故上半塲以一比一而和，入下半塲後，香港會會屢屢侵至警地，獨惜前鋒除碧福一人外，餘子均不善射，不然，則和局有望也，史杜蘭治把守後關，以身體肥胖，故動身不靈，救球常踢出界外，較之往年，已有遜色矣，左中衛羅拔臣復出，功過相衡，右後衛，因犯規而負兩次十二碼，香港會之負，歸咎于此人者實大，不然，則西警其欲勝，難矣，茲將雙方戰情錄下，

四

時半屆，首由警正前鋒史提反開球，莊士頓繼之而上，直射球至港隊腹地，一時港隊險象環生，史杜蘭治心慌意亂，乃撥球入界，造成角球，地派路主射，球落點至佳，惟中路失之，時天不造美，雨紛紛然下，致球塲濕滑，雙方球員，均有難于跑奪，無何，港隊前鋒帶球上，思派路阻人射門，誤犯球規，証人乃判罰十二碼，由港隊正中衛主射，一脚中的，先開紀錄，西警自負一球後，懊喪異常，惟中塲開球後，香港隊之攻勢仍未已，碧福雲然趕至，擁球門前，阜拉趨前接射，不幸脚頭不靈，向界外失之，混戰有頃，香港會仍强衛如故，西警以塲地濕滑，遠吊之球，均失其準度，以故前鋒一若無所事事，港右翼再次射門，為勢頗勁，麥哈地憑其老經驗，拍之于地，隨而立即施救，已而羅拔臣望門敲擊，西警後衛畢力門，誤觸以手，時離門前不遠，証人乃照例判罰任意球，由碧福趨前主踢，砰聲之餘，麥哈地抱接仆於地，港隊如蜂擁至，爭奪麥氏之球，証人乃反判罰港隊，地派路得畢力門之傳直上攻門，右後衛誤觸以手，証人又不偏不私，判港隊十二碼球，磨士趨前一射，局勢遂成一比一和，

警

隊自打回平手後，士氣正盛，以故亦屢佔優勢，磨士沿邊帶球直上，遇花路，乃交忌連，忌再回交磨士，戍之字形而上，達轆門，即遞傳至右，地派路射門，羅拔臣擋之，出界，角球，警中鋒失其所在港會隊遂得以化險為夷，再戰有頃，而上半塲終，雙方以一比一和，休息過後，雙方出塲再戰，警隊此時已漸不若上半塲之遲緩，惟傳遞法仍常有不準之弊，史提反氏射門，高出界外，無効而返，

未幾，西警再攻，史提反交球忌連，離門僅數尺，忌連因奔跑過猛，致被羅渣踢出，豈料一波未平，一波復起，忌連帶球直上，花路橫阻去路，但不防手與球接觸，因又造成一次十二碼球，磨士上前，看準角度，一射而入，至此，西警遂以二比一而勝，警隊既得勝，軍心大振，前鋒如潮洶湧，直搗龍門，士提反氏直衝，成單刀之狀，因孤軍力薄，深入腹地，以寡不敵衆而退，斯時港隊嘗一度攻至西警陣地，碧福交球門前，奈何球向門橫過，而阜拉不追前，致又失一次機會，自此而後，双方各有驚險，惟無大礙，未幾而完塲，西警以二比一勝，雙方陣勢如下，

▲西警隊

畢力頓

思派路　哥夫

麥哈地　畢力門　布磙士

磨士　忌連　士提反　莊士頓　地派路

▲香港會

羅渣

史杜蘭治　孟高路氏

金布路　羅拔臣　士堅拿

碧福　花路　威廉氏　太律　阜拉

林肯勝聖若瑟
六對零

（專訪）昨日之尋常杯足球賽，甲組有林肯隊對聖若瑟隊于跑馬地球塲，結果，林肯以六對零大敗聖若瑟隊，查老鷄昨役之勝，為本屆開賽以來第一次之勝利，該隊實力偏于前鋒一線，後衛線則畧為懦弱，查昨役雙方藝術而論，全無精彩可言，事因昨日連綿大雨，及開賽時雨仍未停止，跑馬地內之塲球，又因太底陷故，積水幾將及脛，塲濕地滑，皮球兒受雨水浸後太重，踢來非常難艱，常有不推自倒之嘆，照昨役聖隊之對抗老鷄在上半塲則勢均力敵，惟下半塲不幸門將U蘇沙為林肯左翼誤傷腹部，迫得裸傷應戰，守衛力因之大受影響，遂為老鷄所乘，其致敗也亦基于此，總之，聖隊于昨役之戰可謂鞠躬盡瘁，其敗也乃運之不如矣，復何言哉，

時

屆四刻有半，雙方登塲練習小試脚頭，時雨仍延綿落下不止，雖則球塲門禁大開，而球迷因大雨故，蒞塲作牆上觀者不過百餘人，既而銀笛一鳴，聖隊先下動員令，李安納門下攞渡，亞星承之而上，與馬將球斬中，忌利頓明一聲喝退黃毛仔截欣截奔，忌頭一擺球向放吊炮，希近氏見機而作，飛頭一搖，球向網後飛去，聖隊乃得脫險，聖隊乘勢反攻，與馬得機迫近射門，為列地抱救出險，如是者雙方中塲爭奪歷十數分鐘，各無進展，是時雨愈落愈大，球迷因避雨而逃散者過半，未幾希近氏偶爾得機，帶球衝前而上，哥士汀半途滑倒，聖隊門將見勢危急，衝出一脚，將球踢去，不幸適中希氏身上彈回，烈厘趕前再加一脚，射之入網，先開記錄，上半塲完時林肯以一對〇先勝，

（此段未完轉入體育第二版）

球塲閒話

飛引司

▲港足球隊此次北伐，居然馬到功成，奪標而返，在京滬作戰時，以十九對零勝安徽，十對零勝西捕，日前又以四對零擊敗滬青年，專以鴨蛋宴客，港隊未免太不留情矣，

▲廿四日馬華弭手歸途過港，上午十一時到埗，晚間九時離港，逗留時間不過十小時而已，因播棹埔塲，畧有戰事，故是日市面鮮見健兒蹤跡，不肯赴滬過港時之穿插于宿車路皇后大道等處，間有三五成羣，重遊舊地，已能約畧認識道路，不以人力車代步矣，

▲是日播棹埔塲，馬華與港陸軍聯作友誼比賽，原定下午四時卅分齊揭戰幕，乃至四時四十分，仍未見馬華健兒踪跡，陸軍體育會辦事人窘甚，詢以本刊編者醉漢，醉漢以必來對，辦事人始稍安心，蓋恐冷塲，退回觀衆之票價，不勝麻煩，

▲馬華隊選到廿分鐘，入塲後脚頭小試，或忽問曰，馬華隊球員是否中國人耶，畧座為之大笑，馬華者，馬來亞華僑之簡稱也，若非中國人，安能與席中華民國第六屆全國運動大會，或亦愚矣，

▲六叔天字第一號球迷也，是日之戰，六叔亦往參觀，賽終，對醉漢笑曰，『眼光獨到，君受之無愧矣』，蓋是日外間均料長勝軍陸軍聯必敗於馬華，而本報斷評馬華必不能取勝陸軍聯也，

▲馬華足球隊指導林桑良君，是日亦臨塲指導，據林君語記者，馬華足球隊員中有選為世運選手之希望者，有謝慶福林志泉蔡文禮三將，

▲馬華隊足球健手蔡文禮說，在全運會中，敗於香港隊的原因，在李惠堂和包家平，李氏的遠射，使黃錦和（馬華隊龍門）吃虧不少，包氏搶險多次，馬華雖於射球入網，球王和鋼門的名號，都是受之無愧的。

本週球類比賽秩序

足球

十月廿七日（星期日）　下午三時半

旭和杯	海軍聯對陸軍聯	加路連山

下週比賽秩序

十一月二日（星期六）　下午四時一刻

尋甲組	南華B對華塞斯	加路連山
	西警會對九龍會	九龍會塲
	林肯隊對香港會	掃桿埔塲
	（昂）炮兵對聖若瑟	陸軍球塲
	西洋會對（鯉）炮兵	京士柏塲

下午二時三刻

尋乙組	華塞斯對大學堂	掃桿埔塲
	林肯隊對軍需軍糧	陸軍球塲
	海軍隊對西洋會	海軍球塲
	南華會對無綫電	加路連山
	工程隊對香港會	聖若瑟塲
	九龍會對東方會	九龍會塲

下午二時三刻

尋丙組	蘭開夏對林肯隊	深水埗塲

下午四時一刻

	利加會對飛機隊	鐵路球塲
	聖若瑟對鐵路隊	聖若瑟塲
	華警隊對華塞斯	跑馬地塲

十一月三日（星期日）　下午四時一刻

尋甲組	海軍隊對南華A	海軍球塲
	中華會對蘭開夏	加路連山

下午四時一刻

尋乙組	蘭開夏對中華會	京士柏塲

下午四時一刻

尋丙組	軍醫隊對西警會	[illegible]道塲

娛樂大戲院

即日放映

聯美公司榮譽出品名著改編巨片

紅花俠

李斯梨候活，馬利奧勃郎合演

「紅花俠」善化裝神出鬼沒有古代大俠風救人出生入死李斯梨演來卓絕之至

LONDON FILMS Present LESLIE HOWARD MERLE OBERON in The SCARLET PIMPERNEL

下期卅號換映 碧水情波 珍納姬娜 亨利科達 合演

快要放映 聯美巨片 教王弄政 佐治雅尼斯主演

東方戲院

即日放映

溫拿公司最新出品描寫深刻美國警探撲滅劇盜巨片

一身是胆

Starring JAMES CAGNEY "G-MEN"

著名性格演員占士格尼大傑作

是暴露賊黨橫行無忌的猖獗情狀！是表演警探出生入死的勇敢精神！

赤手空拳深入虎穴單人匹馬直抵黃龍

下期卅號換映香艷名片 杏林春燕

不日放映諧趣佳片 呆子成名

日場 券價連稅 前座一毫 頭等二毫 超等三毫

夜場 超等七毫 小童四毫 頭等五毫 小童三毫 中座三毫 小童二毫 前座二毫

大華影戲院

即日放映

米高梅公司古裴偉麗哀艷纏綿名貴大悲劇

冤家聚頭

THEY RISKED ALL FOR LOVE! HELEN HAYES ROBERT MONTGOMERY Vanessa HER LOVE STORY

羅拔孟甘穆利及喜蓮希絲兩大明星合演、

不是冤家不聚頭、碰見了五百年前的風流冤孽、越是恨他、越是想他！▲九天雖高、願效雙飛比翼鳥！三生有約、同氣永化連理枝！

同場加映五彩顏色短片 貓跑了

下期廿九號換映歌林比亞偵探大名片 空屋飛屍 羅富巴林美大傑作

不日放映 霍士巨片 逆旅奇案

新戲院

即日放映

環球公司榮譽出品大明星廖雅尼斯成名之不朽傑作

西線無戰事

冠軍名畫，影遍天下！壓倒一切，未逢敵手！名不虛傳，世無其匹！全部戰事，凡數十仗！大炮轟擊，戰壕百里！炸彈爆發，炮火連天！死尸堆積，肉搏至烈！火藥氣味，驚心動魄！流血恐怖，確然空前！演員過萬，允稱絕後！

下期放映 藝華配音歌唱哀艷片 飛花村 高占非 胡萍 主演

新世界戲院

即日放映

藝華公司全部粵語對白歌唱詠諧醫世巨片

糊塗外父

林坤山 紫羅蘭 吳楚帆 大口何 合演

▲林坤山古貌爹嚴，談吐幽默，週身外父氣！
▲紫羅蘭畢業大學，反對盲婚，週身自由氣！
▲吳楚帆丰度翩翩、文質彬彬、東床之選、非君莫屬！
▲大口何頭腦陳舊，氣燄逼人，有如雌老虎

紫羅蘭唱：『馬鬼坡』『平湖秋月』
紫羅蘭吳楚帆合唱：『懷人曲』『醇酒美人』

下期換映 環球公司猛獸驚險新名片 野人歷險記 上集全港首次放映

長樂戲院

即日放映

華夏影片公司出品詼諧滑稽歌唱對白聲片

亞蘭賣猪

朱普泉 陸小仙 朱劍琴 (合演)

名曲七枝、句句詼諧、收音清楚、影美妙光線玲瓏、笑料十足、立下包單、包笑刺肚

嶺南著名拳師陳斗加入客串

下期換映 廣東悽慘故事粵語對白歌唱有聲鉅片 沙三少

阿司匹靈

BAYER 拜耳大藥廠

兩粒阿司匹靈能使君之頭痛牙痛受寒風濕以及流行性感冒等症服後立見功效君如欲兩粒阿司匹靈可向各大藥房購買該藥價格低廉攜帶便利包裝精美近來假冒偽造之品甚夥須認明拜耳大藥廠十字縱橫商標為保證該藥之靈驗世無其匹

港聞之一

大嶼山謀殺案終結 何華有罪判處死刑

被告侃侃然抗辯謂對方誣捏罪名 第一二三四被告無罪釋放

大嶼山謀財害命案、經高等刑庭連續提審三天、全案辯論始告終結、至昨晨九時半、正按察司麥基里哥、繼續將案提堂、被告人潘金彩、何華、何有、劉昌四人、仍被押到庭就訊、另有潘德一名、則因患重病仍未能到庭也、開庭後、由麥司發表此案之意見、將此案逐一引申、至兩句鐘之久、至午十一時半、各陪審員乃退庭會商、至卅五分鐘之久、始復出庭、結果一致認定第二被告何華有罪、判處死刑、其餘第一三四被告無罪省釋、第二被告何華聆判、竟大聲抗辯、謂本人如有謀殺別人、雖死亦無怨、余之所為、乃天地所能容者、今本人竟被判死刑、其理何在、死者之妻貿然挾恨誣捏、余尚有妻兒在梅頭灣村、試問余被處死後、各陪審員能否為余料理妻兒、蓋余妻再無一人可以倚靠也、被告滔滔而言、麥正按察司頗不耐煩、即宜判死刑、並以各陪審員對此案費神不少、命免為陪審員二年、至港府律師駱克史蔑夫、此次為初次主控、麥司亦一併向之致謝云、（新亞社）

國民銀行復業計劃 已呈遞法院察核

廣東銀行債團大會尚未定期

國民商業儲蓄銀行、債權大會通過自行清理後、清理人及監察人互相磋商、根據債權人所獻議之復業計劃、從詳考慮、具體擬就、轉由法律顧問羅文錦研究、昨日該計劃已審查完竣、呈遞高等法院、正按察司麥基利哥、將詳細研究、如認定此計劃於法律上可能辦到者、則批准辦理、據探悉、該計劃呈入法院後、約數日間可批覆、該行俟法院批准後、即將整個計劃分送債權人以供參考、并定期舉行債權大會表決復業云、（世界社）

（中央社訊）自廣東銀行宣佈停業後、一般海外華僑、咸以該行營業有年、信用素著、紛函請本港華商總會援助該行復業、商會當局、對此舉亦表贊同、特聯同台山商會、四邑商工總會、發出通函、舉行債團人登記、以備舉行債團會議、討論復業辦法、查日來債團人前往登記者已佔半數、海外華僑、多函華商會辦事人云、請代登記、據該會辦事人云、茲候旅外債團人登記、及回港參加、故會議日期、尚未預定、大約數日後、便可確定、以利進行云云、（新亞社）

一週間港督之酬酢

廿一日星期一、海軍日、港督隨從副官基力、代表港督到紀念碑前獻花圈、廿三日星期三、泰利勞君抵督憲府、廿四日星期四、下午、『狂蜂會』在督憲府開賣物會、當午閉會、港督盼獎、廿五日星期五、萊史脫斯君與白橋利夫人、在督憲府午膳、港督晚間設宴為皮路咸君餞別、德和夫婦及其女公子碧力夫婦、史葛、廖華治等被邀作陪、（中央社）

在新界作不法舉動

有大帮歹徒覬圖 警察當局據報已分頭嚴密戒備

近一二月來、對海深水埔旺角一帶、頻頻發生劫案、警察當局、為維持治安起見、除懸出重賞獎勵協助緝匪外、並加派大幫警探、秘密嚴查、務將歹徒一網打盡、以維市面治安、查昨晚夜深十一時許、警方復據線人報告、謂有大幫歹徒、意圖于深夜在新界沙田地方作不法舉動、警方據報後、當即分電各區警署、並即由深水埗及九龍等地、警署臨時派出警察別動隊、赴該處附近佈防、此外各區警署亦派出中西警探各目等在各要道截搜來往行人及車輛等、本港方面亦有警探多人搜查來往行人云、（新亞社）

新到『雪冷』成套西裝絨

德付道中新新公司

嘉華省行債權通過復業 港行將開債權大會表決

清理人馮耀榮昨返港報告開會經過

港滬粵嘉華銀行、宣告業後、各行依法召開債權大會、通過自行清理、選出清理人及監察人辦理清理事宜、旋據大債權之獻議、為謀保障債權利益起見、條陳復業計劃、該行以省支行所佔資產至鉅、而省方資產亦俱屬債權所有、為謀普遍利益計、故以省行首先進行復業、經數月之時間、法院始定於前日假長堤青年會、召開債權大會、表決和解復業方案、卒以投票取決、該會關係該行能否復業之最後一着、各方債權亦有絕大關係、昨日省行開票、至下午三時許始竣事、卒獲通過復業、港行清理人馮耀榮、昨日散會後乘晚車返港、記者趨晤於月台、叩詢其詳如後、

省行債權大會

馮氏稱、省行債權人於昨(廿五)日、假長堤青年會舉行會議、表決和解復業方案、以投票取決、法院特派推事馮錦光為主席、助理者為朱碩如君、財政廳派趙卓君出席、兄弟與陳達三、胡爾棟兩君代表港行、赴省參加、是日上午十一時開會、到者千餘人、首由馮推事宣佈開會理由、繼由債務人宣布和解復業方案、斯時有小部份債權反對、馮推事乃採投票取決方式、依法辦理、各債權亦極表同情、于是開始投票、至下午五時方能完事、惟以時間關係、改於翌日開票、

投票通過復業

昨日上午十一時、繼續開會、馮推事等三人亦出席、兄弟與胡爾棟君仍代表港行參加、幾以一日之時間、始將票數依法開後、下午三時許、乃獲結果、計此次債權投票之數、共一千六百一十條、贊成和解復業方案者共有票數一千五百九十七條、反對者十二票、廢票一條、其贊成復業之票數、統計其所佔債額共一百八十六萬五千七百一十三元九毫六仙、根據法則、票數與債額均獲通過復業、當此項消息傳出後、凡屬債權人無不喜形於色、刻下省行清理人及監察人、決依據大會決議、進行復業、依法選舉董事及職員、以期早日實現也、

港行日間開會

省行既經通過復業、港行方面、亦於最近數日間、將各項手續辦竣、召開債權大會、表決復業辦法、相信省行債權能維護利益之所在、港行債權必更表同情、港行如通過復業、清理人及監察人亦當依據決議辦理、選舉董事及職員、進行一切、希望短期間得告實現云、（世界社）

昨同時擱淺

天一龍山兩輪 地點三枝香

省港日船、昨早由省開來者、計有龍山、天一、利杭、三艘、均于上午八時離省開行、來港、詎駛至三枝香附近海面時、適值潮退水淺、天一龍山兩輪、當即擱淺、利杭則幸能駛過、依時抵埗、該兩輪則擱淺歷句餘鐘之久、潮水復漲、始能繼續開行、抵港時已在下午三時四十五分、較平時延遲句餘鐘之久云、（新亞社）

楊格再來港

謁羅斯後 一二日間可抵步

英廷特派財部顧問李滋羅斯爵士來華、考察英國在華貿易狀況、曾迭訪京樞要人、但對華南狀況未甚明瞭、故由英首途時、并派經濟學專家楊格、先行來港、調查本港與華南之經濟與貿易情狀、楊氏在港多月、研究頗有所得、旋應羅斯電召北上晉謁、并報告調查經過、茲探悉羅斯以華南情形、更須詳為考察、而本人在華北工作尚未具體完成、故再命楊格返港、且面授機宜、使楊氏再度來港、繼續調查工作、楊氏業經離滬、於一二日間可抵香港云、（世界社）

華商總會 幹事值理會

定卅日舉行

華商總會、現定本月三十日下午三時、召開幹事值理會、有議案多宗討論、記者據該會幹事值事語稱、由張瀾洲、莫應淮草就、而經籌委加以察核、呈商會正副主席之繁榮商務計劃委員會草章、亦為今次幹事值理會議案之一、屆時將有詳細之討論云、

南華馬票 搖珠開彩訊

南華體育會杯賽二元馬票、定于本年十二月八號開彩、查此屆發行以來、到處活躍、暫計銷量、快將到達原定總額十五萬張、是則首彩無論如何、至低限度必過十萬元以上、茲續查該會為便利會友等臨觀開彩起見、此次改在本港嘉露連山、南華體育會運動場場館、舉行搖珠對號等手續云、

李次溫過港

前被派赴雲南指導黨務之中委李次溫氏、因回來出席五中全會、於昨日由滇到港、今日換輪赴滬、（中央社）

少年被犬咬傷

少年蔡式、十九歲、住尖沙咀加蘭威道十六號、昨日下午二時許、離家他往、詎行至該路十七號門前、突被該號之黑狗撲前將之咬傷、足部血流如注、後蔡乃召警到場將該犬捉獲、帶往犬屋檢驗、而彼本人則投入九龍醫院敷葯云、（新亞社）

建築工人跌傷

住對海細柳街十四號二樓、男子翟超、廿二歲、乃一建築工人、于昨日下午二時許、在德輔道中上海銀行工作、一時不慎、從十餘尺高跌下地面、致重傷足部、痛楚呻吟、其同伴見狀、立即電召十字車到場、將之送入國家醫院救治、（新亞社）

力行社 組團步行全國

九龍力行體育社、為實地考察全國建設實業工業教育、農村經濟等狀況起見、由社員胡中天、朱國璋、黃瑞賢、胡以戰四位、組織健兒團步行隊、作步行全國之壯舉、現為縝密計、先由九龍步行到廣州參觀當地教育建設實業工業狀況、逗留若干時日、一俟盤費各項手續及應用物件等籌備完竣、即行出發沿海岸北上云、（新亞社）

火警虛驚

昨晚十時、大道西某號三樓、不知如何失慎、致兆焚如、尤幸住客及早發覺、協力灌救、旋即撲滅、未受損失、然亦已吃驚不少云、（新亞社）

二天油

臥病小紅樓荏苒三秋群醫束手嘆無謀一疴廻腸千百轉誰替儂愁 力僕強抬頭肚痛維休檀郎勸服二天油道是可能療百病莫嗇担愁 調寄浪淘沙

二天堂藥行廣告

VULCAN
全球著名
窩路堅
準確 摩登 耐用 經濟
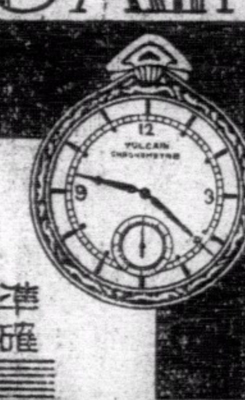

裕大有限公司 總經理
「窩路堅」最可靠之伴侶
乃世界最準確最摩登化者　人人應備此貴之時計　因其可告準確之時刻　永無失時悞事等弊　足爲吾人可靠之伴侶也
分銷處香港德輔道中　電話弍六五四四　瑞美鐘表行
廣州市十八甫　瑞華鐘表行
各鐘表店均有代售

香港啤酒

味道優美過人故賓客盡量飲之助興不少也
各大商店均有出售
香港都爹利街七号　電話二一五一四六
H.B. BEER
香港啤酒有限公司

中國實業

—◀第壹卷第玖期▶—

廿四年九月十五日出版

要目

雲南東川銅鑛概況及復興籌策
兩淮鹽業及其病態
四川井鹽之分析
三門灣闢埠之港灣經濟的檢討
九一八後山東河南兩省來往東北三省之農工統計
中國農村副業研究
燃料煤之科學的購置法
近代商業與商業政策之社會學的考察
日本飲食製造業考察記

龔振藻　圻明　顧鑶珍　吳守忠　屈若騫　黃金炎　張奇英　周振鈞　葉法無　陳聲

定價：每期二角　全年二元
發行處：中國實業雜誌社（南京中山東路一七九號）
總代售處：上海生活書店（福州路三八四號）
訂閱處：全國各地一二三等郵局

景星藝術映相
藝術的技能敢誇精巧
外影照片玲瓏畢現
大道中十號二樓　電話二八七五五

港聞之二

意亞戰事爆發後 香港態度決守中立 護督令禁在港募人赴意亞

意亞戰爭一啓、某國卽有被牽入漩渦之說、至于本港、在當局方面無甚表示・惟救傷隊曾一度欲赴亞國担任救傷、旋亦中止、昨晨憲報紀載、護督史美發出命令、禁止在本港範圍內、招募軍隊或文員、前往意大利或亞比西尼亞服務、查此項命令乃根據本港一八七四年招募外僑則例第四段而頒發者、該命令頒發後、本港當局對於此次意亞糾紛、無形中已宣佈嚴守中立云、（新亞社）

三男子藏兇器 一判監兩釋放

本月廿四日晨七時許、油蔴地警署華探任卓標、憑線偕同西探幫辦雲氏、及同伴等・前往深水埗荔枝角道二二九號二樓中間房搜查、嗣在房中藤喼內、搜出有牛邊較剪兩把・剪柄以布纏着、似作劍仔之用者、并有電筒一枝、於是將嫌疑男子張升・廿一歲・曾慶昌・廿五歲・胡榮卅七歲、俱客籍人・解返警署、控以藏有劍仔兩把而無警司執照之罪・至昨早由九龍巡理府榮司提審、張升胡榮兩被告謂不知情、曾慶昌謂其友亞葉、當日持此軍器而來約余行搶、余斥之云、官判張升胡榮二人釋放、曾慶昌言不足信、故判苦工監一年云、（新亞社）

護督修頓 一週後銷假視事 卓文亦將復任輔政司

護督修頓爵士、前因患盲腸炎症、入醫院施割、適輔政司卓文亦有恙調理、故委華民政務司史美、代理護督職權、忽忽月餘、修頓已告痊愈、出院休居私邸、調理病後體格、而卓文亦復任輔政司、史美則回任華民政務司、現在代理護督史美、以修頓爵士將回任、故趕辦其任內之文卷、以便呈覆、其餘較重要之政務、則待修護督回任辦理云、（新亞社）

本港將設痲瘋院 地點在物色中

本港向無痲瘋院之設、遇有患瘋疾之人、亦祇在傳染病院內劃出一部份將此輩收留、間或將之解往石龍瘋院安置、本月十五日、當局曾將瘋人十一名、擬解往石龍、距至車站時、其中二人竟乘機遁去、對于市面治安影响殊大、當局有見及此、且以瘋人與傳染病院病人混集、諸多不便、特擬進行設立痲瘋院一所、關于地點問題、聞現已派員尋覓云、（新亞社）

偽幣何來？ 婦人身上 押候查究再審

婦人黃三妹（三十歲）、昨晚九時半、身懷渣打銀行十元偽幣一張、意圖棍騙、被華探發覺、將之拘捕、昨晨控之于麥司堂、官命押候四十八小時、查究續訊、（新亞社）

高雲被控 擅收別人貨物 苦力誤送不允退回迫得收下 倘幸未損原物簽保一年作了

男子高雲、昨晨被控于案、謂其本年八月廿六日、在山頂十二號、收受一製忌廉機、該機乃非其本人所有、乃十九號之物、而由送貨之苦力誤交與彼者、被告供稱、謂當日該機送來時、余曾問余之主人未有訂購該物、但該苦力不允退回、余乃簽字暫爲收下、並囑該苦工尋得真正物主後、隨時來取回云・但該苦力嗣後未有到取、山頂幫辦麥伊雲對官稱、謂被告傭於西人住宅已歷三十餘年、向得主人信仰云、官乃謂被告曰、現查悉汝之品行向稱良好、此次汝擅收下別人貨物、本屬有罪、但汝未有將該機售賣及使用、此點亦足見汝非立心收沒該機者、遂命之簽保五十元、一年內不得犯事（新亞社）

印度新年 印商店多休業

昨今兩日、爲印度人新年、本港印度人商店、多已于前晚懸出生花等等、以資慶祝、且定於今日休業一天、印度廟今日將有大聚集祈禱、彼等之教紳、集有等且完全吃齋者、以示虔誠之意、查印人以星推算日曆、是爲星曆、是卽我國農曆之以月推算、歐曆以日推算也、至今印度地方、皆視昨今兩日爲新年、從未改用別用日曆云、（新亞社）

暹商務專員 拜訪港當局

暹羅駐華商務專員經已在港設署辦公、開幕之日、招待記者、報告該署使命、及中暹商務狀況、已見昨報、查威氏以公署既已成立、理宜拜訪本港有關係各方、遂於昨日上午、赴華商總會拜訪、由陳司理騶歐接見、彼此對中暹貿易暢談甚歡、約半小時始辭別、後該專員再往督憲府拜訪代督、陸軍司令部拜訪陸軍司令、鐸也拜訪海軍司令、作普通應酬云・（新聞社）

竊匪失手被擒

本月廿五晨四時許、有竊匪陳興、廿五歲、潛入深水埗彌敦道七六九號二樓、竊去原告陳文紅毡一張、墨水筆一枝、挾贓欲遁、但爲該號廚子窺見、將之捉獲、交警解控于案、至昨晨由九龍巡理府榮司提審、官判苦工監兩個月云（新亞社）

紅丸案兩宗 黃郎認罪罰欵四百元 鍾方准繳保出外候訊

男子黃郎、四十八歲、十八日下午七時、在干諾道中灣泊同安輪船公司碼頭之新南海輪、懷有紅丸四百七十七顆、被緝私者搜獲、控之于案、昨晨由麥司提堂、被告直認不諱、遂判罰銀四百元、或入獄二月、又男子鍾方、廿二歲、被控于案、謂其本月廿五日、在尖沙咀車站、懷有生坭卅五両之罪、昨早由九龍署榮司過堂、官命押候四十八小時再審、准被告具保一千・元出外候訊、（新亞社）

擅在海邊取沙 四人被拘分別懲罰

男子鄧根、洗權、劉貴林、及婦人周三四人、昨晨被控于史司堂、謂其未得警方許可、擅自在白沙灣海邊取沙、致有損及該處堤岸之罪、各被告均認有罪、官判第一二四各被告罰銀五十元、或入獄六星期、第三被告罰銀一百元、或入獄二月、（新亞社）

煙癮忍不住 偷烟被拘入獄

男子鍾譚年（四十七歲）、昨晨被控于麥司堂、謂其前日晨五時許、在大道西八十號A地下一烟仔檔、竊去美麗香烟兩包、被十七號更練拘獲、被告對官稱、謂當時烟癮大發、但囊空如洗、一時貪念、故犯竊罪云、官判之入獄一星期、並由濟貧箱出資、遣回原籍、（新亞社）

小輪內竊籐喼 李平直認不諱判監一月

男子李平（三十三歲）、前晚九時四十五分、携一籐喼、內載女服八襲、褸裙一條、在大道中與云咸街左右經過時、適某華探司值該處、覩其形跡可疑、乃向之查究、李平直認在景星小輪向一搭客竊來者、遂將之拘獲、昨晨控之于案、官判入獄一月、（新亞社）

十八歲女郎 服毒自殺卒殞命 與家人口角竟致輕生 雲東街婦人自殺遇救

昨晨七時、九龍城打鼓嶺道八十二號二樓、有少女何秀、又名阿兆、十八歲、因與家人發生口角、忿恨之餘、竟萌死念、遂服加波力水自殺、家人覩狀、將之送往九龍醫院救治、但因服葯水過多、返魂無術、延至昨晨九時十五分鐘、卒告殞命、又住灣仔雲東街某號二樓、婦人周珍、年約三十、昨日不知因何感觸、在其友人家潛服鴉片烟膏、意圖自盡、毒發呻吟、其親友發覺、卽電知其夫、並電召十字車到場、將之送入東華東院洗胃後、由該院將之送入國家醫院留醫云、（新亞社）

潔淨局注意 理髮店衛生

本港有等下級理髮店、對於顧客衛生、多不重視、潔淨當局有見及此、異常注意、現擬於日內派員前往市上各理髮店調查、遇有地方及器具不潔者、卽通知着爲改善、如有不遵命者、立行拘罰云、（新亞社）

佛學名流 實靜法師來港

本港香海蓮社、成立已三載、以專修靜業爲社會倡、現定下月恭請該社社長實靜法師來港、宣講彌陀經、闡揚淨宗、查實靜法師爲宗諦公之法嗣、學有淵源、對于蓮宗尤具法眼、今次由滬南來、愛好研究佛學者想必踴躍參加云、（新亞社）

青年會演講訊

▲青年會近爲增進民衆音樂、調節心情起見、特在德育演講之前、先爲教練詩歌不論男女入座、都可共同練習、使各界青年均得享受音樂教育之效益、玆聞今晚（廿七號）八時、該會系統演講第四講、題爲我們今日當前之工作、乃一在港數十年老成練達之牧師何必如君主講云、▲青年會是年六月間、發起在太平山街卜公球塲設立露天講座、業將道德智識衛生等各問題、次第演講、裨益社會民衆實大、最近演講世界名人生平、激勵一般民衆、立志高尚、努力前程、尤爲切中時需、玆聞廿八號星期一晚七時、續講海軍大將納爾遜最後之海戰、同時續演講飛機大王卡的史之生平、由該會幹事李家芬君主講云、

銀幕新訊

●大華● 大華戲院由今日起、映美高梅公司古裝偉麗香艷纏綿藝術巨片『寃家聚頭』、查此片乃風流小生羅拔孟甘穩利、及電影皇后喜蓮希絲合演、性格明星魯意士東、岳圖告魯加、美納臣等拍演、劇情哀艷、表演優美、同塲加映五彩顏色短片『貓跑了』、鮮艷悅目、異常名貴云、

●東方● 美國是世界上最富之國家而賊黨亦比任何國家爲多・溫拿影片公司最近特製之『一身是胆』一片、是揭發賊黨橫行猖獗無忌的猖獗情狀同時亦是表揚警探出生入死的勇敢精神、此片由性格演員占士格尼領銜主演、並美國政府特派警探協助拍演而成、片中之演出、賊黨隨處殺人越貨、恐怖萬狀、而警探與賊黨糾戰之情形、更令人心驚胆顫、誠開描寫警探剿匪片之新紀元、聞該片定今天起在東方戲院放映云、

●平安● 平安戲院、昨日起映涉梨譚寶歌舞傑作『小愛神』、叫座力極强、雖在天雨之後、而四塲均絕早卽已滿座、觀衆極讚莎梨之歌舞言動、無不令人解頤鍾愛、屢看不厭、且該院配映中文字幕、劇情更明瞭得多、然星期休假繼續放映、今天觀者更多、須早定座、港客及早在統一碼頭購劵、則不特渡海來回免費、且不患到院時座滿見遺云・

●林坤山● 林坤山做外父 南國紅星林坤山、最近替蘇華公司主演粵語巨片『糊塗外父』、林在片中飾一外父、古貌尊嚴、談吐幽默、週身外父氣、紫羅蘭飾其女、舉止活潑、習染自由風氣、吳楚帆飾其女婿、丰度翩翩、東床之選、非君莫屬、大口何飾其妻、有如雌老虎、氣餤逼人、極端怕之、表演滑稽、令人發噱、紫羅蘭及吳楚帆共唱名曲四闋、尤爲動聽、現此片由今日起在新世界戲院放映、閱定座者爭先恐後云、

聯華公司空前奇跡
天倫
全部音樂歌唱巨片　十二位大明星合演
中國影壇光榮紀錄
金餤開口第一聲

扇？？

立止耳痛 果然妙手

小女月仙、患耳疽症、耳腫耳痛、劇痛不堪、幸延眼耳鼻喉科專家蔡德芬先生治理、腫消痛止、藥未三服、耳疽亦消除矣足見先生擅治頭部痛症、醫術如陀、大有藥到痛除之功、誠當代耳科之妙手也、拜德之餘、用誌數言鳴謝、俾患耳痛者、知所問津焉、
蔡德芬先生寓灣仔交加街十八號惠仁堂
分館大道中第一百七十六號何東行三樓
電話二七四三七▲分館電話二二七零九
老館廣州河南漱珠橋龍溪首約七十八號
禮頓山道三十二號
麗精美術學院 鮑少游恭頌

赫威避孕防毒藥片
外用確能避孕兼防毒・常用無礙、[illegible]銷久・牌子老、久爲醫界所贊賞、[illegible]莫貪平購劣藥而悞事・各處均有售、

日知錄

各院戲目

中華民國廿四年十月二十七日星期日

▲香港
娛樂—紅花俠（西片）
皇后—巴黎舞塲（西片）
中央—血灑晨空（西片）
東方—一身是胆（西片）
高陞—澳洲班（夜）碧玉藏珠結局（粵劇）
太平—小天使（中片）
利舞台—霓裳艷曲（西片）
九如坊—西線無戰事（西片）
西園—八仙得道（中片）
新世界—糊塗外父（中片）
香港—英德海軍大決戰（西片）
長樂—亞蘭賣豬（中片）

▲九龍
平安—小愛神（西片）
大華—寃家聚頭（西片）
普慶—普慶男女班（夜）黑獄紅蓮（粵劇）
官涌—漁光曲（中片）
東樂—華清春暖（西片）
北河—革命怪傑（西片）
油蔴地—凝底尋金（西片）
砵崙—鄉下佬遊埠（中片）
明星—飛將軍下集（中片）
旺角—蛇蝎美人（中片）
廣智—柳樹春打雷台一集（中片）
新九龍—歡天喜地（西片）
景星—風流寡婦（西片）

香港播音

（上午）十時半至十一時半早禱聚集、轉播於仁大禮拜堂、十二時至三刻、合一堂、十二時三刻至二時、西樂唱片、一時氣候報告、四時至七時、中樂唱片秩序、六國大封相（靚榮・白駒榮）、難爲腎妻（李海泉・李飛鳳）、浪逐桃花（寶玉）、當陽救主（肖麗章、靚榮）、張敞畫眉一二卷（千里駒、白駒榮、李飛鳳）九曲十三腔（碧娥）、英雄救國（靚次伯、林超羣）、飛上天（廖夢覺、寶玉）、乘龍跨鳳（駱錫源、碧雲）、初渡鑑橋（白玉堂、林超羣）（蓮李爭春）（朱頂鶴、寶玉、碧雲）琴韻傳詩（英仔）、七時、西樂秩序、八時、晚間氣候報告、八時至廿分、弄梵鈴、九時十分至廿五分、弄琴、九時廿五分至十時半、西樂唱片、十時半完欵、（新亞社）

廣州播音

廣州市政府播音台、今日播音秩序如下、日間休息
★晚間★
㈠中樂唱片、五時卅分至六時、一、王又宸唱『空城計李陵碑』、二、馬連良唱『洪洋洞龍虎鬥』、三、梅蘭芳唱『刺虎』、四、梅蘭芳姜妙香唱『霸王別姬』、五、金少山『六月雪』、六、蔡永聲王茂榮唱『鎖五龍』、以上（V）京曲、七、小蘇蘇、李海泉唱『險姻緣』、（V）潮州曲、八、音樂合奏『江過龍』、（B）『綉巢針之拜倒石榴裙』、（D）㈡兒童節目、六時至六時五十分、由陳婉兒姑娘鋼琴獨奏、音樂講兒童故事、㈢本市及沿海各地天氣報告、明日節目預告、六時五十分至七時報告、㈣一週大事報告、七時至七時二十分、㈤中樂唱片、七時廿分至七時卅分、㈥粵語新聞報告、七時卅分至七時五十分、㈦中樂唱片、七時五十分至八時、㈧國語新聞報告、八時至八時十五分、㈨英語新聞報告、八時十五分至八時卅分、㈩特備西樂、八時卅分至十時卅分、由世界馳名之英國歌唱夫人奏演佳作詳細節目屆時宣報、㈪休息十時三十分、市播音台播送世界音樂名家、歌頓夫人演奏、歌頓夫人英國人、馳譽於世界歌壇已久、佳作歷由歌林唱片公司灌入唱片、夫人能作曲、能歌唱、更精鋼琴、茲環遊世界離港、本國際婦女會、因昨（廿六）日、舉行慈善遊藝會、特請英文日報館長張華領往港挽請來粵唱奏、備受音樂界之歡迎、本市市府播音台、以盛會不常、特請于今晚蒞台播送音樂、以娛市民節目中、均爲歌頓夫人之精心結構、其中尤以此次來粵、所得印象而作之『廣州泛曲』、爲最精采云、又今晚節目、本係由蓄儀社担任、玆由台請改于卅一日星期四晚担任云、

天氣預測

反旋風移至太平洋而達日本之東北、又一新反旋風貫於中國及黃海、緩向東部擴張、較低之氣壓由北高麗伸至奥斯馬、向東移動、淺低氣壓佈於印度支那、今日天氣、吹北風及東北風、密雲、先有微雨、其後氣較涼、

潮水漲退

漲—上午九時三十分　下午八時五十二分
退—上午三時十五分　下午二時四十八分

太陽出沒

出—上午六時二十五分
沒—下午五時五十分

節候變遷

霜降後三日

廢曆備考

乙亥年十月初一日

美藝洋服最合經濟原則價錢平物質美縫工好
鋪在香港德付道中新世界戲院對面 電話二六二〇五號

中華乙和林肯

（專訪）昨尋常杯乙組足球賽中華會對林肯隊於加路連山球場林肯乃去屆乙組冠軍隊、而中華乙則實力亦頗勁、本屆出戰以來、只曾以比三而負于工程隊、其他三場均大操勝利、故準此而觀、是戰不啻爲龍虎大戰也、中華乙欲于昨日將林肯之榮衛受挫、乃特調甲組之兵將助戰、如楊根保、區炳明、及吳德榮等、均出而効力、惟比賽結果、雙方劇戰異常、但實力伯仲不分、致完場成績爲零比零、雙方和氣而終、

檸檬以後、易地再戰、聖隊爲收復失地起見、全師頭向敵陣圍衛、雙方血肉相搏、馬翻人倒、歷數分鐘、仍未得手、然而好景不常、希近氏靜極思動、得球疾傳左翼、彼得利應命帶上、聖隊後衛回師緩遲、爲彼氏射之入網、再勝一球、時僅離開賽數分鐘也、聖隊既負兩球後、但攻勢仍未稍弱、無奈球運不濟不射之于野外則失之于太慢、如是者失機纍纍、未幾烈厘單刀直上、S蘇沙回師救駕、半途又爲雨滑倒、門將衛出施救、意欲一脚將球劃去、但彼得利縱已人球齊到、至將蘇沙腹部撞個滿懷、倒地不起、幾經醫治、勉强裸傷應戰、聖隊守衛迫得全隊回師助守、而前鋒攻勢亦因之大受影响、林肯遂乘此弱點着着向敵門進迫、橫衝直撞如猛如虎、守門員蘇沙因重傷招架不來、如林肯甸明馬路巴士、希近氏烈厘四將先後遠吊頭頂脚射連入四球、完場時結果老鷄遂以六比零擊敗聖若瑟隊

▲林肯隊
羅立臣
衣文臣 甸明
烈地 埃樹 淡臣
彼得利 烈厘 希近氏 馬路巴士 忌利頓

▲聖若瑟
U蘇沙
哥士打 S蘇沙
衣林氏 L蘇沙 奧仙
花地士 亞南星 李安納 窩特 奧馬

三比二 南乙挫香港會

（專訪）南華乙昨戰香港會于快活谷場開戰後南乙佔上風、伍寶渠先開紀錄、葉潤波單刀進取亦陷一關、以二比零領先、旋香港會反攻甚烈、正中鋒于亂軍中打回一隻、上半場成爲二比一、下半場再戰、子祥被罰十二碼自由球、香港會左翼提腿射入、二比二成平手、是時南乙進攻頻頻、潤波傳中、德輝頭頂破網、結果南乙卒以三比二得利、

何志榮
鄧松柏 林德譜
曾培福 楊子祥 劉天申
李榮安 伍寶渠 陳德輝 杜偉雄 葉潤波

▲甲組各隊績分表

隊別	比賽次數	勝	和	負	得球	失球	得分
西警會	五	四	一	○	十六	五	九
華塞斯	五	三	二	○	十六	八	八
聖若瑟	五	二	一	二	八	十	五
林肯隊	四	一	三	○	十三	六	五
西洋會	四	一	二	一	七	七	四
香港會	五	二	○	三	十	八	四
九龍會	五	二	○	三	十一	十三	四
海軍夏	二	二	○	○	七	三	四
蘭開A	五	一	一	三	五	十六	三
南華會	一	一	○	○	五	○	二
中華會	一	一	○	○	二	○	二
鯉砲兵	五	一	一	三	七	十六	二
昂砲兵	五	○	一	四	四	十六	一
南華B	○	○	○	○	○	○	○

▲乙組各隊績分表

隊別	比賽次數	勝	和	負	得球	失球	得分
蘭開夏	五	五	○	○	十六	五	十
華塞斯	五	三	一	一	九	五	八
林肯隊	四	三	一	○	二十	三	七
中華會	五	三	一	一	十三	五	七
南華會	五	三	一	一	十三	八	七
工程隊	四	三	○	一	十三	七	六
西洋會	四	二	○	二	十	九	四
大學堂	五	一	一	三	七	二十	三
海軍隊	二	一	一	○	十	三	三
軍糧軍需	五	一	一	三	十二	十二	三
香港會	五	一	○	四	八	二十	二
東方會	五	○	二	三	八	十七	二
無線電	五	一	○	四	十一	二十	二
九龍會	五	○	○	五	二	二十九	○

▲丙組各隊績分表

隊別	比賽次數	勝	和	負	得球	失球	得分
華塞斯	五	四	一	○	二十	八	九
華警隊	五	四	一	○	十五	五	九
蘭開夏	四	二	二	○	十一	八	六
飛機隊	五	一	二	二	十一	八	四
西警隊	五	二	○	三	九	九	四
工程隊	四	二	一	一	十	七	四
利加會	四	二	○	二	十一	八	四
軍醫隊	四	一	二	一	十一	十一	四
林肯隊	四	一	○	三	三	十一	三
聖若瑟	四	○	一	三	九	十五	一
鐵路隊	四	○	○	四	一	十九	○

即日起映 請早定座
太平戲院
美高梅公司古裝偉麗香艷纏綿堂皇名貴藝術大名片
冤家聚頭
HELEN HAYES
Robert MONTGOMERY
in
VANESSA
HER LOVE STORY
Metro Goldwyn Mayer
風流小生 羅拔孟甘穆利
電影皇后 喜蓮希絲
双星合演
性格明星 魯意士東
諧角明星 岳圖告魯加 拍演
不是冤家不聚頭，碰見了五百年前的風流冤孽，越是恨他，越是想他！
多情却似無情相見爭如不見
九天雖高雙飛願効比翼鳥，三生有約同氣永化連理枝。
老明星 美納遜 合力拍演
同場加映五彩顏色名貴短片 "貓跑了"
下期換映 歌林比亞公司偵探離奇巨片
空屋飛屍 "ONE IS GUILTY"
羅富巴 林美大 傑作！

今年是拳賽年？ 陳李兩拳師昨表演
和局以終雙方皆不失面子
廣州武術家廖志龍
又函約港李劍琴作友誼比賽
不限時間不限地點來得爽快
他說須使社會人士不致失望

盛傳多時之李陳『卜成』表演賽、昨晚八時在必列啫士街青年會健身室籃球場內舉行、事前青年會在場中央搭一賽台、四圍排以座位、數約四百餘個、查陳香瓊前在馬萊北部連得三屆 at 量冠軍、對西洋拳術頗有高深造詣、李劍琴亦創一李氏學院於香港、曾以函約顧汝章、吳仲文等比賽、聲名藉甚、故兩人作『卜成』表演賽、自必能吸引巨量觀衆無疑、時屆七時、青年會之健身室已見觀者滿擠、場中、五毫之座位、頓告滿座、而在跑道上佇候而觀者亦有三百餘人、一時髮影衣香、喧笑雜作、洵熱鬧也、未幾由鍾志强、李劍琴相繼上台演說、畧述此次表演之意義及其目的後、卽先表演白鶴派各種拳術、並由白鶴派宗師吳肇鍾表演醉八仙及與其弟作劍賽、演來甚見精彩、一時場中掌聲大作、是次劍賽、雙方事前絕不聲明採何種架式、全憑個人之乖巧應戰、故吳氏兄弟一來一往、斷殺異常劇烈、卒以乃兄技藝高强、將弟殺敗、並傷其手後、兩兄弟復出場作拳術對拆、肇鍾亦以掌擊倒乃弟數次、其餘刀槍對拆、空手奪雙刀等、亦甚有可觀、舉動敏捷、往來如飛、令人眼花撩亂、誠大觀也、白鶴派拳術表演完畢後、復由楊安仁陳月法二君表演『卜成』賽、共賽四回合、由吳肇鍾作証、雙方均甚落力作戰、你來我往、拳頭打去毫不留情、結果和局而終、是時已八時五十五分、於是李陳二人應掌聲登台、各處一方畧事束紥、卽由証人召集兩人握手爲禮、聲明賽十回合、並向觀衆介紹、隨卽開始接觸、李劍琴來勢驚人、向陳香瓊胸部進攻、拳如雨下、陳左閃右避、李曾數度逼近陳之下頷、自胸際抽拳兜擊陳之下頷、陳一一搖首讓過、第二局開始、陳俯首而前、貼近李之胸部、反手搶擊李之面部、李均避開、陳以左手誘李出拳、李乘隙以右手擊李左頰、李側面欲避開、被中鼻部、第三局李雄威大發、甫開始數秒鐘、逼近陳身、誘其拳擊己背、然後覷準發拳打其左顋、陳猝不及防、被擊倒地、証人數至四下始起、陳亦埋身打李、有數拳來勢甚凶險、李均避開搏得全場喝彩聲、第四局李似已有疲態、因發拳攻陳下頷、被擋開、回手不及、被陳以左手力轟其太陽穴、暈倒地上、証人數至七下始起身再戰、陳愈來愈勇、發拳中李左頰、下頷、左耳等處、第五局陳仍取攻勢、發拳迅捷無比、常作疲憊態、誘李行近、疾發拳擊之、並貼近其胸、亂搥其背、爲証人拆開數次、李出其不意、又從胸際兜拳擊陳下頷、陳仰面避過、異常靈敏、第六局、陳之攻勢仍甚兇悍、李在招架之卜、胸、面、下頷迭連中拳、陳亦爲被擊中左膊、倒退數步、但是局陳全佔優勢、第七局李漸形活躍、頻頻逼陳至台角、致陳爲所窮、上唇各處、被擊至微傷出血、第八局陳着着退避、李緊逼之、陳招架之力、致面部被中兩拳、且被逼至台角、無路可逃、俯首衝出、被李迎首力擊、倒於地上、須臾卽起、還李數拳、李以手掩護面部、不敢進、大受吃虧、第九局陳佔優勢、但發拳力弱、未見得利、李亦汗流氣喘、未有乘陳之疎懈、進第十局、雙方疲態畢露、戰情未見緊張、至最後十秒鐘、李忽逼陳至台旁、其意欲將陳逼至台下者、兩人力持、李不得逞、仍以和局而終、後舉行頒發紀念品禮、遂完場散會、是次表演、以記者之意見李劍琴融洽中西拳術、進攻方面、甚形得利、陳則以純粹西洋拳術應戰、手段靈敏、閃避得宜、雙方各有所長、李氏體重多陳十磅、高度亦過之、手亦長於陳、且氣力較陳爲勝、然終未得逞者、蓋以陳之閃避靈敏而已、是晚証人爲吳肇鍾君担任、吳君對於『卜成』比賽規例、尚有多少不明之處、卽李劍琴亦曾將陳逼至將身貼近繩欄至倚發拳者此點以後要注意爲好拳賽完後記者晤李氏於更衣室中、據其對記者談話稱、此次與陳君作『卜成』比賽絕不如外間所謠傳、『謂爲一種示威性質、本人習拳術多年、中西拳術亦有涉獵、深知我國之拳術不獨未能宣揚于外人、且僅能在馬戲班中耀武揚威、其實此乃純爲一種玩意、不能目之爲眞正拳術、我國拳術之眞傳埋沒已久、現所傳者僅爲皮毛、在外人眼光中不獨未能進攻、且亦不足以自衛、今人只知在台上亂動手脚、博得一般盲目觀衆之喝采爲滿足、此失霍之甲先生之拳術眞諦遠矣、在西洋拳術方面、我國人尤未有絲毫造就、余此次與吾徒陳香瓊比賽、實欲引起港中人士對『卜成』之興趣、及認識在現世界中『卜成』一項、不獨可以防衛任何猝然之襲擊、（除用槍炮外）且在發展體格方面、亦有莫大之幫助、余之西洋拳術乃學自西人加里遜者、計練習已將及一年、以前余從吾師吳肇鍾習國技已有年餘、此次比賽、余得知中西拳術融冶一爐實有莫大之便利、陳君乃馬萊北部西洋拳術冠軍現從余習國技、今晚純爲一種友誼對賽絕不斤斤於勝敗方面、本人今後將與青年會合辦全港華人『卜成』公開比賽、現尚與高錫威先生商洽中、高先生亦甚贊成此舉、諒不久卽可成事、今晚余乃以業餘資格與陳君對賽收入所得除青年會代支之會費用外、僅足爲吾師吳肇鍾等一行人來之車馬費云、記者又轉叩陳香瓊對是次拳賽之意見、據其對記者稱、謂李君因有國技根機、故賽未甚佔便宜、此次對賽、原無若何目的、不過欲藉此引起我國人練習『卜成』之興趣、目下香港各華人中、僅得李君一人與余比賽、余甚望能與外人交手者、冀得以煽動我國人士之奮鬥性、此次表演、本人毫不計較及勝利問題、廣州顧汝章召人打擂台、其實體育精神、本不應如是、本屆全國運動大會本人欲前往參加拳賽、不過以前在南洋乃以職業資格賽拳、恐資格方面、發生問題、是以未能成行、本人在一九三一年已開始習拳術、至一九三三年連得檳城職業拳賽三屆冠軍、前後共賽七十餘次、曾負去六場、有二場乃負與我國拳術名手者云、

廖志龍約李比賽

（又廣州訊）轟動社會一時之李顧兩拳師、相約拳術比賽於始、復有吳仲文陳香瓊、鍾國威、宋耀傳、皆相繼於後、因而拳賽之風、頗爲時尚、目爲拳術比賽年、詢難過當、昨（廿五）日忽又有拳師廖志龍欲與李劍琴一較高下、昨已去函香港李氏要求詳細答覆、記者聞訊、遂多方探訪其詳情如下、

▲廖氏畧歷 廖志龍、現年廿三歲、南海人、少年英俊、身姿雄壯、固一糾糾武術家也、少長鄉間、乃祖老父、均爲武家中人、技擊嫻熟、世代研究、造詣極深、故廖氏克紹眞傳、曾爲名拳師譚某之得意門徒、繼復從師雲游僧、名靜隱和尚、學習四形拳等技擊、尤以氣功神功等技爲精、能令體軟爲棉、而有彈力、任以數十斤大鐵亂擊、毫不損傷、且可受千斤之壓力、渾如無事、又能舞百餘斤之仙人担、輕若鴻毛、廖於民國十九年間、曾赴滬表演、極得當地人士贊賞、旋爲蔡廷楷將軍所賞識、延致爲十九路軍總部國術教官、自閩變時、卽辭職居滬、於去年十月間、始由滬返粵、現居於河南友家、日前廖氏曾任命市民敎館表演國術、氣功及各種驚人之大力戲、廖氏生平最喜用筷子一束、放於腹上、令人用刀任意斬之、筷斷而腹不傷、此技爲生平苦練獨到之成績、最爲人所羡、

▲函約比賽 聞廖氏近以香港拳師李劍琴氏、函約廣州國術社長顧汝章作拳術友誼比賽、顧因種種救際、致成泡影、未能飫社會人士、咸認爲憾事、不當技癢、因欲一顯身手、與李作公開拳術比賽、辦法不限何時、不拘何地、務能實現、使社會人士、不致失望、經于昨（廿四）日、由郵用雙掛號去函李氏、玆將其原函如下、『逕啓者、近閱報載、閣下廣州國術社社長顧汝章君作友誼比賽事、以顧氏在國術界爲一有名望之人物、而閣下竟欲與之一較高下可知閣下對于國術研究、當然深造詣遠也、弟於此亦畧知一二、欲得高深之學識故特函請閣下指導一切、作友誼比賽、公開研究、不勝幸甚、如何之處、請祈示覆爲盼、此致李劍琴先生大鑒 弟廖志龍字上』（通訊處河南同福路蟠龍里七號、吳耀棋先生轉交可也、）

粵留滬足球員 已定期南返 在本月廿九

全運足球冠軍港方足球隊、應京滬各機關及各社團之邀請、暫緩南歸、在上海及南京參加賑災慈善足球賽、並於昨廿四日下午在南京中央運動場、與滬青年隊對抗、結果、港隊以四比零獲勝等情、此事已見前訊、記者昨晤鄧廣榮出其弟粵省足球隊員、鄧廣森來函見示、函稱、今次出席全運之一部份留滬、廣東足球隊員、原定本月二十三日、乘日本皇后輪南歸、迨因旅滬廣東同鄉會挽留參加慈善足球表演賽、特展期廿九日離滬、又聞屆時港足球隊、或同趁輪反港、粵隊足球隊區炳明等、則已南旋、區氏本氏昨亦有在港出場參加尋常杯足球賽云、

港足球隊在滬 零比四負于葡萄牙

（廿六日上海電）香港足球隊對葡萄牙隊于廿六日下午三時在市運動場作賑災足球賽、觀衆僅二三千人、吳鐵城王正廷等均蒞臨、開戰後、葡隊得猛烈順風之助、氣燄極盛、球均在港隊門前盤旋、港隊各將因連戰疲乏、聯絡欠佳、上半時連失四球、再戰後、港努力反攻、葡隊狡猾、力取守勢、裁判員沈回春屢有錯誤、葡員兩次犯規不罰、故港隊僅振回二球、結果四比二港隊敗、

魚作杭表演

（月廿六日杭州電）桂遊杭游泳選手餘人、定廿七日與杭長風隊作友誼比賽、楊秀瓊廿六晚車來杭遊、聞已允在杭表演次、以飽杭人眼福、

馬菲選手定期南渡

（十月廿六日南京電）馬來華僑選手暨星洲致察團百卅餘人、連日應各方招待、並參觀首都建設、各選手對祖國努力新建設、及舉國上下富有朝氣之精神、備致讚美、因急須南返、全體廿六日晨八時搭車赴滬、僑委會派員隨車護送、抵滬後卽赴輪南歸、

全運港選手今午可歸來

香港華人體育協進會、昨日接本港出席國運選手隊行抵厦門來電稱、由芝沙丹尼輪船南歸、約於今日下午一時左右到港、協會經卽托中國旅行社預備小輪往接、但查芝沙丹尼到港之時刻、須在今早八時左右始能知確、故協會僱備之小輪、準於下午十二時三十分、泊在皇后像對開之皇后馬頭、以便各選手親友往接船者、順搭往接、然則凡有關係者、要預早集中皇后馬頭云、

區恩照患病

（十月廿六日上海電）港游泳女選手區恩照、因患感冒、未能與港選手隊同行返港、由楊秀瓊姊妹留滬監護、故秀瓊姊妹亦未返港、于廿五日同赴杭休養、俟區病愈卽啓程南返、

對海西環下環貴客另奉上等贈品
憑此六折
大號電機驗眼

美國B&L廠白金架六元
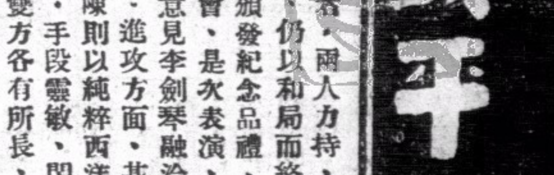
美國B&L廠白金架六元
日光鏡一元
近老鏡三元
老花鏡三元半
正水晶三元
曲托曲五元
華貴鏡五元以上
百齡鏡廿元 長年保用
大陸眼鏡公司 大馬路二三八號 電話二二四六一

大陸鐘錶收盤
准期十月初八日結束所餘名貴貨物尚多現再大割價務求沽清欲購平貨者請快來勿失此良機也
大道中一百六十號

深圳新街花筵捐普生公司
招商承租新裝花舫
深圳新街自開闢商埠以還建設孟晋新建深圳大酒店瑰麗宏偉不日落成大舞台娛樂塲早經設備近更裝置花舫數艘招商承租有意營業者請到敝公司面商
普生公司謹啓

意阿戰事發生後 世界錫產銷費猛進

英國存錫已不足一月之用額 市塲供給日現恐慌

(上海訊)據海關方面消息、自意阿戰事激變之後、世界存錫、日見減少、市塲供給亦日現恐慌、據最近統計表示、英國存錫、截至最近爲止、總數僅存六百噸而已、不足一個月之用額、其數量之低微、實爲一九二七年以來所未有、此次英國存錫之降減、大部因謀利尼亞缺乏礦工、出產額低過限度七〇〇噸、而尼牙利亞之出產、亦只在應得之限數、並無超過、查謀利尼亞及尼牙利亞二處之錫苗均在利物浦鎔鑄、故英國之錫銷費、大部靠該二處之供給、馬來亞九月底前數週之出口、均在所應得之限額以下、且星馬二處之錫商、多直接輸運美國、以致英錫供給大起恐慌、現時之情形、美國市塲比較鬆動、而英國市塲則呈緊張、故美國之市價、常比英倫低減五金鎊左右、又據最近之調查、世界錫銷費、日在猛進、正月份至七月份、已增加百分之十五又七、歐洲各國軍備競爭、此爲增加錫銷費之最大原因、最近意阿戰事已經發動於先爲預防萬一、軍備籌劃更爲積極、英本年之銷費佔世界銷費百分之十五又六、美國則佔百分四十四又五、其他各國除少數外、均有驚人之激增、錫除用於軍用品而外、汽車之銷用亦至驚人、故英國汽車業出品之增減、影响錫市甚巨、查本年七月份、汽車及羅庫車之出口爲四一四、〇〇〇輛、去年同時期僅有三一八、〇〇〇輛、本年正月至七月底止、總出品爲四、四五七、〇〇〇輛、與去年同期相較、即增加百分之二十三又六、七月份以後、世界對於汽車之需求、又有顯著之增加、各工廠日夜趕製、以備應付各國之定貨云、

最近三新發明

棉子煉汽油 人造白糖法 石膏鍍銅法

(南京訊)五省市交通委員會、暨中大之工業試驗所、江南汽車公司等五機關、研究棉子提煉汽油結果、提煉之滑油火油汽油成分極佳、汽油滑油經由江南汽車公司試用相宜、與鑛產汽油無異、現該會向西北產棉區域、運購多量棉子、作大規模之試驗、又有楊明君者於去年間發明人造蔬菜法、人造花卉法、及人造火油法、除登載報紙與在市商會陳列試驗外、現已邀集社會領袖、組織中國火油公司、進行中國自製象牌火油、以利國計民生、楊君以近據海關統計白糖一項、每年輸入價值一萬萬三千五百萬元、若不卽圖補救、漏巵何堪設想、製造人造白糖、以菜素(爲甜菜及甘蔗植物之纎微質、由人造蔬菜法生發之)、麵粉(爲甜菜中釀成甜質之配合份子、甘蔗中白色粉體之同類素)、養化鐵(乃搆成甘蔗一物之外包皮、反質化合甘蔗生發後俱備白糖甜料之因質素)三物爲基本原料、擬於最近期內、發明人造白糖之法、以補種植甜菜甘蔗之不及供給也、惟限於財力、擬糾合同志、共策進行、並已呈請國立中央研究院、予以贊助、又普通電鍍、大都限於金屬物質、非金屬物質之電鍍、尚不多見、年前德國學者研究結果、非金屬絕緣體電鍍、漸成事實、爲科學最新發明之一、實業部中央工業試驗所經數月研究結果、已有相當成績、將石膏模型鍍以銅質、完全成功、並應經委會衛生實驗處之請、代作石膏鍍銅模型三件、與該所向德國購來者無異、該所現正繼續研究紙、布、骨、木、瓷器、皮革、玻璃、等銅及金銀之研究、可望成功、同時該所爲應社會需要、現正開始承受各方委托辦理石膏鍍銅工作、

實部整頓國茶

取締出口茶攙毒質 令改善栽培及烘製法

(上海訊)茶葉一項、爲我國出口之主佔對外貿易之主要地位、但年來因栽培與調製方法不加改良、致海外市塲、漸被日本及英屬錫蘭所奪、華茶銷路、一蹶不振、實業部爲整頓改良、力謀挽救起見、除令飭本市商品檢驗局、對於出口華茶、嚴厲取締攙入毒質、以免妨害原質外、並於日前通令江浙皖閩等十一省建設廳合照各該茶產情形、亟謀栽培及烘製等方法改進、並須分區域隨塲試驗、積極整頓、厲行指導與推廣工作、且將茶產實情詳細具擬、暨一致進行計劃一併呈部核示、昨據記者、向洋莊業公會方面探悉、出口茶商、以實部現有具體計劃、整頓全國茶產、將來海外茶銷進步、不難與日俱增云、

日在婆羅洲一帶 積極經營物產

自謂開發南洋羣島 可鞏固國防及經濟

(爪哇通訊)荷蘭公共通訊社發表東京電訊、東京日日新聞社論、聲明日本海軍當局久已重視東印度及其他南洋羣島、不特認爲經濟上之開發、足以鞏固日本經濟、且在鞏固日本國防佔有極重要地位、依海軍當局之見解、爲日本自身安全計、勢須南進、藉以報答美國之擴大軍備、謀佔太平洋覇權、日本所採取者、不獨軍事策畧、亦有其他許多問題在考慮中、日本工業需要原料、日本在東印度取給大批米油棉花、鐵礦、羊毛、樹膠及其他原料、印度中國及荷屬東印度又爲日本工業品顧客、日本航業進展極速、絕不爲日本工業發展之障礙、日本後備海員極充足、關於航業上保護、有三十七萬艘漁船於太平洋之南、結果須加以整頓、假如戰事爆發、所有漁船卽改爲太平洋海防之前鋒、婆羅洲與荷屬新畿內亞物產之豐富、可以說荷人絕未經營之、日本移民當迅速移往、此宜由外交手腕向荷蘭本國政府交涉、但以上種種均附有條件、務須有強有力之日本艦隊爲後盾、日本海軍當局不日將刊行小冊子、題爲「爲國防上之重要重視東印度」、對日本民衆、須速告以此意、

日人居留上海

二萬六千餘人

(上海訊)日領昨正式發表、日人在滬居留數如下、二萬六千餘人、六千六百三十九戶、男一萬一千九百四十八名、女一萬一千四百二十六人、外加朝鮮人一千六百九十二名、臺灣人六百零六名、每戶人口約三人半云、

羅斯福子 開快車被罰

(美國漢普頓訊)羅斯福總統之子、因行車過速、今日由法官潘舍斯判處罰金五元、羅氏子現爲哈佛大學三年級生、曾於九月十八日開車速度每小時達六十五英里、

照空和尚訪問記

自謂匈牙利人在杭出家 將駕帆船赴歐美宣佛教

(上海訊)西僧照空、自去年赴歐宣教見逐、重來中國後、茲已卜居滬濱、記者茲値之於赫德路佛教淨業社、承該社關烱之、趙侯初、徐和卿、先後介紹、於其國籍及出家經過、暨企圖以帆船駕海繼續赴歐宣教等各節、叩詢甚詳、茲誌如次、

出家五年 在杭祝髮

記者首叩以在中國出家之地點、答謂在杭州準提寺、問、祝髮已幾年矣、答、已有五年、問、隨從九高徒均有法名否、答、有名、道濟道觀、道明道欽、(計男性三女性二)問、現寓上海何處、則搖首不願見告、

帆船跨海 終必成行

照空之國籍、外間傳說紛歧、實成一種啞謎、第據其答記者問時、則謂匈牙利人、再問、將駕駛帆船跨海赴歐美宣化佛教、成行有期否、答、終必成行、惟須俟特製之帆船造竣後、始可實現耳、照空答至此、乃出示其所繪之帆船圖樣、計三幅、船之設計、長一百呎、撐布帆、船內裝機汽馬達、以是遠涉重洋、冒險精神、誠可佩矣、

設解決滿蒙邊境糾紛會 談判將告停頓

滿代表反對蒙建議

(莫斯科訊)十月二日外蒙及滿國代表團重在滿洲里舉行談判、討論設置解決邊境糾紛混合委員會及在邊境互換代表事宜、於二日、四日、五日、七日、歷次會議中、討論双方所提建議、

蒙方建議

雙方各委邊境代表一人、蒙方代表常駐滿洲里、滿方代表常駐桑姆蘇美(蒙境)、各代表應會同地方當局代表、組織初級委員會、滿蒙邊境、如有糾紛發生、則由各該委員會設法解決、蒙方以爲兩國邊境應分兩大段、如有衝突、則按其發生地點、決定於泰姆蘇美或滿洲里解決之、如初級委員會不能解決、則交由混合邊境委員會、(由上述雙方邊境代表組織)作最後之解決、蒙古當局、認爲此項計劃確能解決邊境糾紛、並確切規定雙方邊境代表之權利與義務、唯滿國代表團則

堅決反對

此項建議、並重申其雙方各派代表三人之議、此項建議、早於本年八月間在滿洲里開會時、經蒙古政府拒絕、蒙古代表團、曾一再聲明、就事論事、委派代表決無超過一人之必要、且邊境代表、僅在解決邊境糾紛、故此等代表、更無須建設遠離邊境地點如眞倫長春之必要、滿代表團以最後通牒之形式、堅持其主張、同時拒絕出席十月九日之會議、以爲要挾、蒙方總代表桑布已通知蒙古政府、滿方態度、已令談判有停頓危險、當地當局對滿代表團之挑釁行爲、至爲憤慨、而尤以對於該團領袖日人于基(譯音)爲甚、彼等既不能提出事實上之論點、以爲其要求之理由、而僅用粗暴之威脅、以及關於此次邊境事端責任問題之無恥說明、掩蓋其弱點、彼等拒絕出席九日會議一節、卽爲日滿代表所用恐嚇與最後通牒式戰畧之表現、關於此層庫倫方面所滿意者、爲滿蒙代表態度之對照、滿方代表不能容忍、且爲國際談判不經見之態度、蒙古代表則由桑白主持、對其理由充足、切於事實之建議、寧靜辯護、對於恐嚇不加重視、並給予其應得之反擊云、

贈送 袖珍常識 第三輯

家居必備 旅行必需 人人必讀之 函索面取 均所歡迎

袖珍常識是一個百科導師
袖珍常識是你的懷中秘寶

袖珍常識、內容包羅萬有、如救急秘訣、醫藥療治、槍碼刀傷療治、靈驗丸散配製、家庭食品製法、器物耐用法、起居衛生、育嬰指導、健康指南、以至於黃金珠鑽翡翠玉石眞偽鑒別、暨各種常識、都二千五百餘欵、均實用靈效、而又顯淺易爲、得此書一套、保君身體健康、事業進展、財產增益、延年益壽、智力增加、是書爲袖珍本、式樣精緻、攜帶便利、全套共十二輯、定購只收港幣二元、零取每輯三角、現已出至第三輯、如剪出左列之贈書券、塡明姓名地址、夾入郵票十五分、付來香港中環士丹頓街三十號三樓樂觀出版社收、則郵贈一冊、或直接交銀一角五分到本社面取、亦所歡迎、如補取第一及第二輯者、請加郵票三十分、或銀三角、希卽取閱、萬勿錯過、(注意)香港及中國郵票通用、外洋各埠請定購全套、別國郵票不收、付款可用各地通用紙幣、(照港銀時價伸算)夾入函內、由郵局掛號付寄、(卽担保信)或其他滙兌方法亦可、外埠地址請中西文并寫、

袖珍常識第三輯 贈閱券

茲付上郵票十五分或銀一毫五仙請將袖珍常識第三輯一冊照下列地址寄來爲荷此致
香港中環士丹頓街卅號三樓樂觀出版社
(姓名)
(地址)

機器洗衣局是香江洗染界之王

本局總工塲佔地十萬方尺、規模宏偉、雄冠香島、特聘歐西科學及洗染技師、率領中西男女職員四百餘名、用新式器械、科學新法、上等物料、專門乾濕洗染、無論呢絨皮草、絲髮綢緞、廿各種布質、一經本局洗染、卽與新製無異、敢稱奪標第一、(地址)總工廠油蔴地廣華道、分局大道中六十號、分局尖沙咀彌敦道廿七號、分局油蔴地彌敦道三三六號、

上海 王日光 內科 胃腸腎 專家

連破久患 心胃氣痛

香港中國銀行宋佐廷君久患胃痛嘔酸廿年治一月痊癒贈銀杯並登報鳴謝
香港東亞銀行黃延年夫人袁慧馨久患胃氣痛吐痰帶血腎十四天痊癒贈銀杯
香港先施公司職員孫章護久患胃腸痛十四年腹漲滯作噯氣嘔吐酸水醫旬日治癒
以上各位均得王日光醫生治療痊癒鳴謝

上海 女醫 李靈仙 婦科 專家

香港東亞銀行李桐夫人何朗珊患小產三次子宮發炎常流白帶血水經痛不準蒙李靈仙治癒贈銀盾並登報鳴謝
香港南北行益和源參茸莊林尉籌夫人譚秀芳患經病子宮不正經期不調得李靈仙醫兩星期痊癒贈銀屏登報鳴謝
王日光李靈仙醫寓大道中一七六號何東行五樓電話三一六〇六　特製胃痛靈每盒弍元六　經痛靈每瓶壹元六

其樂眼鏡公司

各欵眼鏡 價廉物美
大道中五三號

赤柱 聖士提反男校招生

校地寬廣 中英文並重 新生隨時插班
建築新式 中小學兼收 寄宿走讀均可
章程函索卽寄

恭頌良醫

蠱脹危極幸得救星樂生談先生蠱脹腫症專家鄙人昨前四月初旬身體不幸生蠱脹屢醫不效幸得覩友廖連兄介紹請談先生診症云及鄙人生氣蠱蒙先生包治愈不復發以五代秘術靈丹治症功效神速未及兩星期十足痊愈身體復原胃口加增感激之餘特此扁額告白鳴謝
保良局新街建益號陳挺恭頌
先生醫務所大道西門牌四十三號二樓

民國廿四年通告

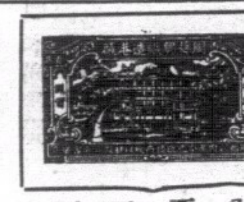

三輪單車衫 內票正面 改換新內票
夾在嘜頭下 內票後面 顧客要留意
省港周藝興織造廠啟

癲狂 神經 腦病 治療院

歷任美國惠愛癲狂醫院醫生
何耀南大醫師主診

專醫一切癲狂神經腦病凡因環境感觸或因商務失敗或受驚慌而致神經錯亂精神恍惚話無倫次心虛幻想疑神疑鬼無故哭笑喃喃自語夜睡不寧時發時愈屢醫不效等狀均能根本全愈永不復發
倘有患者因路途遙遠不能到診請書明患者病原病狀起居動靜詳細寄來并郵滙藥費購服藥水亦可刻見奇功
發明神經病藥水▲一磅拾元▲半磅陸元可服十天
設在廣州長堤大馬路二百〇一號　電話一七五四零　名園酒家斜對面

中外馳名 天壽堂

男子腎部虛弱 不可不服　婦女經期暗病 不可不服
姑嫂丸 婦女經期不調肚痛不育速服
海狗丸 治男子腎部虛弱腰膝酸軟
選辦歐美名廠唱機 各嘜名伶唱片
中外各埠商店藥房均有代理
總行香港德輔道中 分行廣州十八甫

位元堂

發明兩載 風行中外

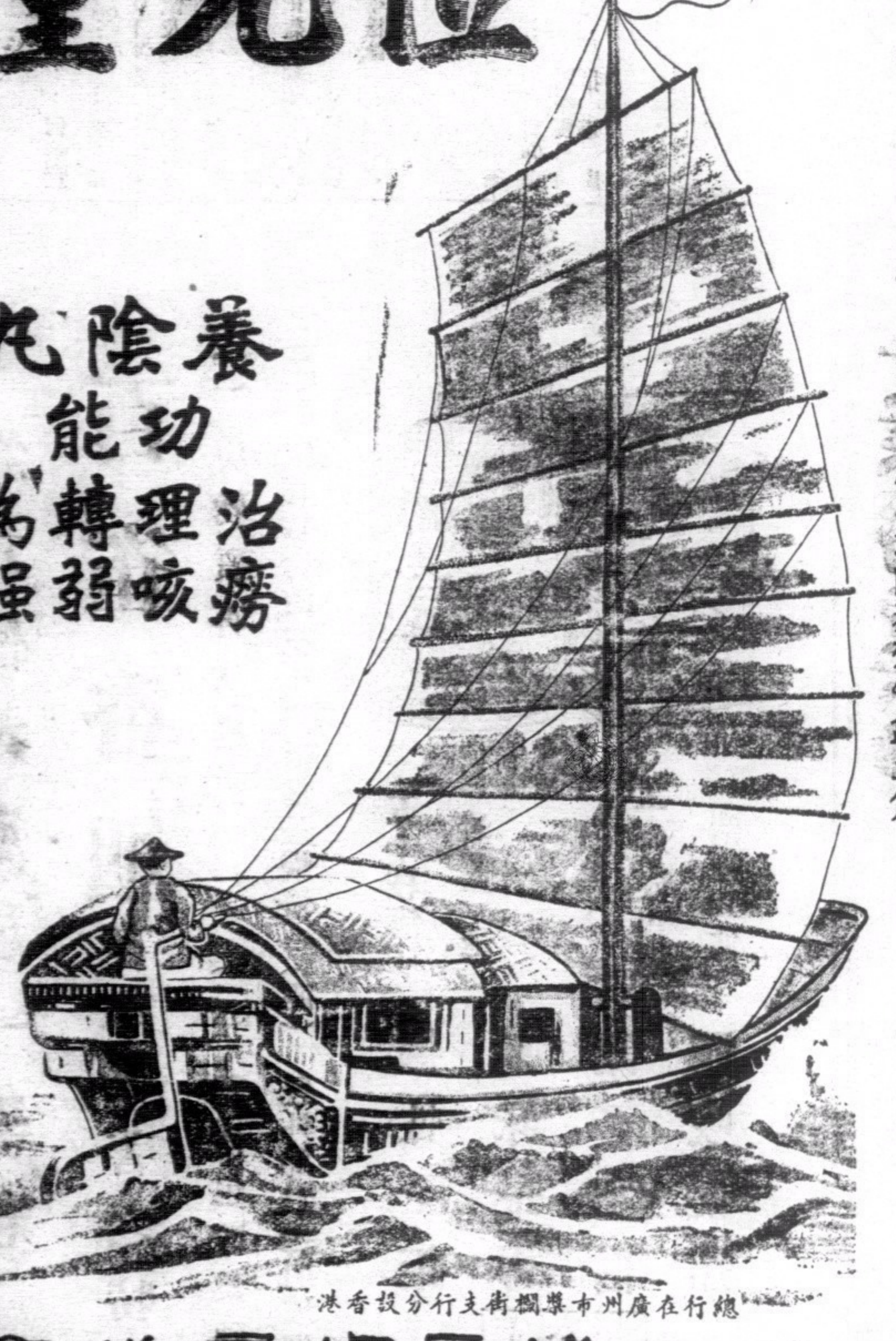

養陰丸 治癆 功理咳 能轉弱 爲強

養陰丸在國內行銷已達二十省外國銷路則與日俱增以一種純粹中國藥品出世未久有此行銷力量非有奇效何能獲得購服者若是之信仰凡患日久咳嗽陰虛內傷痰多氣喘胸翳氣滯咳血吐血體弱多病頭暈眼花胃不消花虛不受補等症無論男女老幼孕婦產婦服之均能奏效每盒五角

總行在廣州市槳欄街支行分設香港
國內外大城市均有代售

婦女職業在日本

乃化

近年來日本婦女，也步着歐美的後塵，在各種職業界裏活動，突破其低頭爲主婦的牢籠。她們除開在國會裏沒有議席，在內閣裏沒有部長外，其餘各處，幾乎無一不佈滿了她們的足跡；從「女中」（卽女傭）起一直到政府機關裏的辦事員爲止，都有女性插足其間。日本婦女的職業，其發達的程度，較之歐美諸文明國家，實有過之無不及。不過，日本婦女的職業無論在那一方面，都是處在附從的地位，很少是在主位的：在銀行裏女子只是作着抄寫賬目的工作，甚至於連打字的都不用女子，在電車上，公共汽車上，開車是男子，賣票的則由女子來擔任；在飯店裏，廚子是男子，女子只做做侍者，日本女子職業雖然發達，但是佔百分數中的大多數，還是作女中——及大店舖公司裏的售貨員，當經理或店主的，是絕對的少數。

咖啡館和喝茶室，在日本眞是盛行的如蘇州的茶店一般，幾乎無街不有，甚至於在鄉間也有神秘的咖啡館，窗上砌着帶色的玻璃。從外望去，看不見裏面是在唱着悲劇還是喜劇，這種咖啡館，在外表上大都充滿着神秘與誘惑的色彩，在裏面則有婦女在操着以色媚人的職業。聽說這類咖啡店裏辦事的婦女，大多是學校出身的，有時候竟有受過中等以上的敎育的學生在內。

日本電車上公共汽車上的賣票者，每日要做十點鐘以上的工作，所得的代價，每月三四十元不等。當車子開行時，她們就不能稍坐休息，她們在車內走來走去，詢問搭客換車不換車，她們口中不停的報告着『下一站是什麼站』，或『某一站快到了』，『到什麼地方的應在這站換車』，一類的話。有時她們還說：『下車小心，不要忘了所攜帶的東西』等。她們的聲音訓練得大家似乎一樣的聲調，各人都差不了多少；口中喃喃一時不停，同時也不能一時坐下，最多只有倚在座位傍邊。有時候她們的臉色是那樣的蒼白，在她們那種說不出的表情裏，引人發生無限的同情，但是她們無論怎樣疲乏，怎樣難過，她們對於搭客很少有侮謾的，客人臨下車時，她們總要說一聲『多謝』以表她們的謝意。

百貨公司的女店員，在東京大阪二處，至少要佔到兩三萬的數目，在東京的「三越」，「白木屋」，「松板屋」，「高島屋」等，每家都比上海永安先施大新而每家都用着幾百女店員。她們從早晨九點鐘到晚上六點半正式售貨，在九點前半點鐘，及閉門後半點鐘，是整理收拾自己担任部份內的事情。她們每十日休息一日，而休息日則不定在星期日，例如東京的大百貨店，「三越」，在東京就有三個支店，其中的新宿支店，是逢八休息的，八，十八，二十八三日放假。她們的薪水，每月由十五元到三十元，每日在公司吃一頓飯，由公司供給。

各飯店的女侍，在東京也不在少數。如在新宿驛的聚樂飯店，有早晚兩班的女侍者，約百餘人，月薪二十元，供膳不供宿。

醫院中的看護婦，公務機關的小職員，學校裏的教員等，並不佔重要地位，她們的薪金，大都從三十元到六十元一月，有成績而年久的或者有百元一月的希望。

婦女職業中佔最大多數的，要算「女中」——了，各處小康之家或小旅館，下宿館，都有下女的，她們作收拾房屋，掃地，洗衣，做飯等工作。她們多年半是預備將來出嫁去作主婦，先來作下女練習家庭工作，她們是住在主人家，吃主人的飯，每月由八元到二十幾元一月工資。一般的是十五元一月，唱着悲劇和喜劇的也是她們這班人，她們因爲工作地方常常和男子接近，或者對於主人家中的男子或房客、因爲每天整理房子伺候吃飯種種緣故很容易和主人家中的青年男子或男客發生戀愛，有的也許就此成婚，有的則不幸而隨卽被遺棄，也有的因產私生子而發生悲劇，日本自殺者，女子的數目，着實佔有相當的地位。

總之，日本婦女職業正在向前邁進，日趨擴展的情勢中，日本婦女因爲勤勞服從，性情溫和能應付顧主，故對外而不重要的職位，已漸漸由她們代男子而起。報酬低，工作效率高，這也是日本婦女職業發達的理由之一，

回顧我國婦女在職業界的地位，雖較十年前進步多多，然而機關裏的女職員，只有一個個被擯去、商店裏的女職員不見其增多，交通工具上迄不見婦女的足跡，而本來充滿着封建氣味的社會，却又有人提出「回到家庭」的口號，婦女職業的前途，不得不說的，尙是到處荊棘！

南華日報副刊之七　婦女週刊

第十六期

逢星期日出版

安定一郎主編

歡迎投稿

女子怎樣實行解放

靈芝

我想女子已經不幸極了，尤其是做着『男尊女卑』的中國女子。雖然現今社會不論何處，充耳可聞的是什麼，『提倡女權運動』，什麼『女子謀幸福而解放』，什麼『男女平等』與『廢除束縛』等口號，但求諸實際却不盡然，大低女子還沒有達到眞正解放的途徑，一味盲動，不從根本着想要爲其中最大緣因。這下面幾種我認爲是目前女子欲求解放中所必需的；

教育　從前女子「無才便是德」，到見正早已不能適用。處在現今的時代，女子欲求品德高尙，不受虛榮所克服、不爲勢利所誘惑，非受相當敎育不可。西哲有言：「無知卽爲罪惡」，未解放的女子有了知識，可以實行解放，既解放的女子有了知識，然後不至墮落。所以敎育實爲女子求解放的基礎，這是一。

承繼權　中國從來是重男輕女的，承繼也只爲男子的獨利，兒子雖荒淫敗亂，無所不爲，做父親的也只有把將來的遺產給他，而賢孝的女兒反沒份，這是何等不平呵。現在法律上男女雖享有同等承繼的權利，但在實行上還儘有困難的地方。沒有爭產權，便失去了生活的保障，這是解放女子所當注意的第二點。

離婚後，必須有保障，女子不幸而離婚，男子必須負責給她終身贍養費，因爲在現在的社會中，女子找職業是很困難的，倘使生活沒有着落，而職業又未找到，她的生活既失掉常規，她的前途就要危險了。這是三。

參政權，近今文明諸國都已實行，因爲女子如不能在政治找得相當的地位時，那麼女性永處於被統治的階級，還不能算達到平等的原則，這種解放，就是虛爲的辦法，這是四。

最後女子生產期內，須受優待，女子在生產期內，不論商店工廠……都該紛予一個假期，而且薪水，還要十足支取，原來女子因生產不得已而停工，更不果宜優恤，同時生產又是增加人口，有利於國，不得不特別優待了。

以上五點，拉雜寫來，我以爲是解放女子所當注意的最底限度，否則雖云解放有名無實，要它何用？

指導兒童娛樂

莫也

我國一般爲父母者，對於兒童娛樂，往往無責任似的，讓他們自己去尋快樂：不願意設法指導，任他們隨意的行動。結果，家庭之間，精神不能團結，兒童的品性行爲，父母也就不甚知道了。現在要改良此種習慣。非得父母和兒童在同一軌道上，合理地，和諧地，相互的娛樂，不能收劾，例如舉行長期的旅行，或在幽美的地方，從事遊散，使兒童們對於外界良好形狀，常常接觸，一方面，就可能範圍內，指導他們作正當的娛樂。久而久之，自會養成下列的三種利益：㊀精神團結；㊁環境改良；㊂身體康健；這事雖小，但也未始不可爲敎育兒童的一助。希望一般的父母者，亟起改良：那末，今日的弱小兒童，將來就成爲健全的國民了。

新娘日記（七）

姬娜

五月三十日　陰，涼。

今天天氣陰森得可怕，想或的昊天哀吊那死難的同胞和悽悼現在的時局吧！

七妹要回家裏去了。我在陪她回家去的時候，姊妹們想留我在家裏住幾天，但因恐怕他掛念和不安，終于又要早一點回來候他；不然他又不知怎樣苦悶了。唔！生着爲女人眞不幸，要放着最親愛的父母，兄弟，姊妹，去和一個不是自己同胞生的男人任一起；幾千年前創造禮敎的何不制定男子要入贅女家呢？男女老是沒有平等的喲！

今天在家的時候，七妹給我一封C寄來的信。他是一位很有勇毅，作爲和多情的青年，雖然我出嫁後，他還常常有和我通信，但他近來似乎有點頹廢和痿靡了。這或許是他心裏的不如意吧………

他在晚飯後和我談了一會近來的時事就給子褒招去了，到深夜十一點多鐘才回來！

本刊廣播

編者

㊀前期本刊特輯一個「戀愛崇號」，幸蒙各文友踴珠玉紛投，今擬於第二十期再來一次，請各文友仍本初衷準備着吧！所有徵稿條例，一如前期。

㊁蘇傑荃君鑒：玆有小事奉商，希將尊址見示！俾便通訊。

㊂本刊各文友稿費已從事稽核，大約下月上旬便可竣事。

阿比西尼亞的婚姻場

呆

意阿戰爭爆發以後，阿國奧加登ogaden的省會哈拉爾Harrar便是衝要的地方，將成爲火線區域了。因爲在黑人王國之中，哈拉爾是和意國駐軍地帶接壤的地方，這所城市，也是阿國名城之一，四面有城牆圍繞，老早就熱鬧了。國王塞拉費，當在備戰聲中，早已派遣一大軍，前往駐守，以防九月底雨季完了。意軍開始進攻哈拉爾，這個古城，在世界各國人士的目光中，直到最近，才重視起來，其實這城市，在阿比西尼亞國中，向來是很著名的。據說這個城市裡面，情形非常奇特，居民中，女人數量比男子多，而且這城市的女人，是最美麗的，至少在阿人目光中看來，是這樣的，因此阿人要娶美麗的妻子，便大家到這城市去物色，而這城市無形中便成了阿國的婚姻市塲了。全省，甚至全國的青年男子，要娶妻子的，每到哈拉爾城去，旅居幾星期，甚至幾月之久，用了銳利的目光，以選擇最美的嬌妻。同時這個古城裏，住民也非常複雜，差不多每個種族都居在裡面。

印度的婦女

樂山

在印度，孟加拉省的馬文新等地的婦女，依然未脫却舊時的形態。面罩的風氣依然很盛，但是在孟買，馬打拉斯，答爾各答等地當然是不同了。有的在奈都夫人的領導之下，亦有很驚人的活動。然而不在奈都夫人的領導之下者，仍然有突破各國所不如的舉動。印度的婦女，往往都是在家庭中也同中國婦女似的操作，而早晨起得很早很早往寺中禱告回來後，自家的丈夫還在睡夢中，有時遇到佳節，男女們便齊集河邊沐浴，禱告。有的三五成羣的持着鮮花香燭去禱告，回來後面部都現着微笑。

○○　○○

國際貿易導報　第七卷第九號

（要目）

工農立國與國防……何炳賢
日本對外貿易之研究……吳小甫
日本農村台作狀況與反產運動……家禾
荷印物產之世界的地位及其最近貿易……姚方仁
最近四川的桐油業……李秀然
中央及各省棉花攙水攙雜取締所之組織及工作概況……孫梓敬
中國茶葉分析及其化學檢驗暫行標準之研究(續完)屠鼎嶙
養蜂之研究(續完)……張進修
國外重要果虫(續完)……張若耆
如臬屠宰塲檢驗報告……葉仰山
最近國外所需之國產品……國際貿易局指導處

梁培基發冷丸

諸君買藥認正字號提防影射以杜僞冒

梁培基發冷丸眞藥每包二毫

近有平藥影射特此刊登廣告

近有欲乘本館價之期以平藥售與代理使其代爲推銷茲迭接購用無效者來函囑爲廣告免爲所悞功德無量云

李衆勝堂爲保濟丸重要啓事（大華社）

本堂所創製萬應保濟丸，素抱濟世爲懷故選料必採精良，功效乃能卓著，行銷中外，四十餘年，碑載道，且定價低廉，無待贅言，活人無算，久已口此丸向由總號與各分行門市及直接批發各號代理，從無派員上門兜售，不法之徒，近查有假借本堂名義，用全僞冒劣葯，四出兜接，及在舟車求售，希圖漁騙，不惜觸犯刑章，危害同胞生命，殊堪痛恨，除卽呈報官廳及加派專員嚴緝外，特登報懸賞緝拿，遇見此各界倘有奸徒，請卽喚當地軍警拘拿，或以電信通知，一經拘獲審訊明確，定必重酧，仁人君子，倘祈深厚望，本堂現爲利便客起見，各地顧特增設郵購部，用滙款或郵票購買，利益從優，再者本堂熊塔商標之萬應保濟丸，早經衛生局化驗，及中英政府特許註冊專利，無論何人。不得倣效，倘經查獲，必加拘究，特此聲明，

老舖佛山祖廟大街電話九號分行

廣州槳欄路電話一五二八二

香港文咸東電話三二七三五號

為六仙香煙放一異彩

百雀香烟大加改善之特色

（一）將物質再次提高

（二）將軟包改爲硬包

（三）內有華貴印花花呂薄包裹烟枝

（四）包外加封透明玻璃紙

五十枝罐庄　沽價三毫

十枝硬包庄　沽價六仙

犧牲至鉅　氣味最香　謂予不信　購吸便知

南洋公司出品

興華電機織布廠

深水埗基隆街式百七十九號

各種新花格布十布保不脫色全用永安紡織公司線紗愛國諸君幸新留意光顧無任歡迎

電話五八七九七

女士們電髮請趁此好機會

堅道七十七號華僑電機熨髮院現値十二週年紀念特將地方擴充添置購自歐美之最新式電機聘請電髮技術專家爲女士們電髮同時將價目減低祇收五元工作精巧保令滿意

電話二二六四零九

我愛雙妹老牌

中國廣生行出品

生髮油　活血生髮　興潔芬芳

雪花膏　潤澤肌膚　容顏白嫩

美髮霜　潔滑不膩　美髮良霜

固髮膠　理髮常用　終日齊整

指甲水　鮮艷指甲　助增美觀

陣陣香　香味幽雅　陣陣撲鼻

雙妹牙膏　清毒殺菌　雪齒固牙

千日香　香幽耐久　濃馥芬芳

各埠商店均有代售

中華百貨公司亦有代售

第七八五期

藝苑行情

徐轉蓬父親被赤匪所害，悲不自勝，現留居湯溪，已開始寫「父親」一長篇。

武俠……小說

鏢師駝背王

著者 了哥 (八十九)

道士于駝背王與生張飛交鋒時。曾作壁上觀。見駝背王之武藝。確有過人之長。以己所懷技，誠非其敵。不過其人以久充八卦會領袖。迷信之徒。附從之者。咸尊之如帝天。從未自下於人。安能自下于一保鏢之鏢師，彼實不知匡鏢師亦爲梅花拳黨首領。其尊亦如彼之在八卦會作頭人。故必欲借生張飛之勇。以挫匡鏢師之威名。旋見生張飛反爲匡鏢師所降服。大爲失望。於是立定無毒不丈夫之心。決以法術挫駝背王。以自顯其威風。而羞生張飛之爲駝背王所降服。遂立重復躍登馬上。將馬一勒。握劍大喝曰。匡無外。汝能勝屠龍山人者。屠龍山人當心悅誠服。願永久爲汝馬前小卒。駝背王笑曰。上人之言確耶。道士曰。請以穆大哥爲証人。決無反悔。然汝爲貧道所敗。則何如。駝背王曰。如爲上人所敗。此生不復爲人作保鏢。隨上人作道童。一任驅策。穆大王爲証人。我與上人均不能反悔。道士乃顧生張飛曰。穆大哥。聽悉小道與京師大俠之言否。生張飛曰。聞之。惟仙兄不得以法術制勝。道士乃如不聞生張飛有此限制之言。即催馬前衝。一劍向駝背王當頭劈下。駝背王側身避過。生張飛見道士對駝背王不講禮。不則一聲。便放馬衝前舉劍劈人。遂大呼曰。匡鏢師。防仙兄施用法術制汝。駝背王亦如不聞。但閃身以避道士之第一劍。道士以一劍落空。復控馬緊逼駝背王。再以劍刺之。駝背王又讓過。道士以兩劍俱落空。益爲憤怒。又復向駝背王再欲一劍。則劍未到而失駝背王所在。舉目尋之。則見駝背王已立於其馬後。微笑語之曰。匡某已讓上人三劍矣。且言且自腰間拔取大刀在手。舉刀向道士面上一映。道士急舉其盾牌。以自護其面。而運劍以刺駝背王之胸。駝背王並不以刀抵格。但將其身向後傾。即陰舉一足以踢其馬之腹。其馬忽長嘶一聲。前蹄高舉。後蹄作人立。竟將道士掀於地上。幸道士機警。不至仆跌一交。駝背王突然跳出圈子。握刀立定。大呼曰。請上人復再登馬。然後再來指敎。道士滿面飛紅。不答駝背王。遂並馬而亦棄之。與駝背王作步戰。駝背王暗制道士之馬。使馬作人立。與制生張飛之馬。用法不同。制生張飛之馬。則用點穴法。制道士之馬。則用柔術。踢馬肚使作人立。而馬不受傷。其用點穴法以制生張飛之馬時。腳法極速。不爲觀戰之道士所見。其制道士之馬。逼之使作人立時。其腳法亦極速。生張飛亦不之覩。其所以分用兩法以制二人之馬。駝背王咸有分寸在。(未完)

梁漱溟

悼亡賢夫人 (續)

這婚訂的這樣容易，在我自己家裏人和一般親戚，都覺得詫異，而在我實經過了一番考慮。我第一想：我大概不會從交遊女朋友中自己擇婚的，勢必靠旁人爲我留意，旁人熱心幫助我的，自親兄妹以至遠近長輩同輩親戚亦很多，但究不如相知的師友其眼光可以與我相合。我反問我自己，如果當眞着重那些性情秉賦的條件，就必須信託師友；而朋友中伍先生所說的話，尤值得考量。第二我想：伍先生的話，在他自己是絕對眞實的，我可以相信。他的觀察力假令再有半數以上的可靠，那末，這女子便很有可取了。同時我想到，我先父假令在世，一定樂意這事。因我先父的脾氣，每喜對於具有點價值可取的人，埋沒風塵，衆所不識者，特別識拔，揚舉出來，他要主張我娶這女子，是可揣想得知的，第三我想到，我們那天會面時。伍先生當下逕直點破見面爲的議婚，而他則盼望我們一議而成，馬上結婚，實在太唐突了這女子。如果婚姻不成事實，我覺對不住她，於是就這樣決定了。

既婚之後，漸覺得新婦不符台我的希望。亦許靖賢是純碎落在犧牲地位以成全我的吧！她最先成全我的，是到我年近三十才來我家，給我很大的機會爲思想上創造努力，（不必多，假令早婚三五年，「東西文化及其哲學」未必能成。婚後的十四年相聚，使我藉以了解人生，體會人生。並從她的勤儉，得以過着極簡易的生活，俾我在社會上能進退自如，不用討錢養家，而專心幹我的社會運動。在這中國問題極度嚴重的時際，她又早早離開我，給我以爽利的身子，容我以全副的精神，對付大局問題，爲社會服務。－！我此後決不續娶，不在紀念她的恩義，表見我的忠貞；而在不願孤負她留給我的這個機會。我將有以用我這機會，改變的生活。所有我今後爲社會的努力，任何一分的努力，我將使知交諸友都認這是出於我靖賢的成全。這或者是我於萬分對不住靖賢之中，求得一個補贖的路嗎！(完)

廿四年八月廿四日

二十年前 一個有氣魄的「報人」 「京報」主任汪康年

江郎

自「申報」，「新聞報」相繼成功，史量才汪漢溪等，遂被謳歌爲中國「業報」的能手。可是在史汪成功以前，「報人」而能致力於業務的發展，翻開中國新聞史上，却找不出幾個人來。我想汪穰卿先生(康年)，總可算得一個了。

汪康年是一個進士出身，第一次加入新聞界，是光緒二十二年主辦「時務報」，（旬刊）。誰都知道，戊戌政變以前，「時務報」鋒芒畢露，而不知道這一個尖銳的刊物，却是靠幾個督撫捐錢辦起來的。其中張之洞出錢最多，汪康年卽利用張之力量，漸漸排去梁啓超黃遵憲等一般人。（梁黃與汪同爲時務報發起人），後來康有爲在北京，活動取得光緒的信任，叫他辦報。康要求光緒特旨命他辦「時務報」，以奪汪的地盤。這時「時務報」每期已銷到一萬多份，汪康年每年贏餘很多，另外又辦了一個「時務日報」，專和申報競爭，爲「日報兩面印刷」之始。當時如何甘心，但帝命又不敢違，便在各報大登啓事，聲明將「時務報」讓給康有爲去辦，自己另外辦一個「昌言報」，希圖把握住原有的勢力。因爲啓事中措詞，有「延請梁卓如孝廉爲主筆」一語，被梁反登一啓事，痛罵一頓，啓事中連汪康年吃花酒的事都裝了進去。這時「時務日報」已改名爲「中外日報」，印刷排版，比前更精美。申報等被迫，也起而改良，這時日報方走入大家相競爭的一條路。

汪康年的經營報業，熱心比誰都大，可是他是一個「津貼主義者」：中外日報拿上海道蔡乃煌的津貼最多，話也漸漸不響了，後來率性賣給蔡乃煌，汪拿這錢到北京去辦「京報」，依仗他老師瞿鴻禨(時爲軍機大臣)的奧援，對於中外政事，頗敢發言。結果却爲了將慶親王要出軍機的消息，洩漏給倫敦時報訪員。西太后大罵瞿鴻禨，說他暗通報館，勒令革職回籍。「京報」却幸而未封。一直到宣統元年，因攻擊振貝子和楊翠喜的事。被封。汪後來又辦了一個芻言報，却是三日刊。汪對經營報紙，常常變換新花樣。想到就做，做了就求好。所以他十年間所主辦的刊物，沒有一種不是精彩的，這人的氣魄，非常的大，可惜在宣統三年間病故了。現在談「報人史」的人，知道他的，已很少了。

阮退之詩初集 (七十)

端陽節上海作

江南角黍菖蒲酒。酒後枇杷一顆酸。不敢盡情今日醉。故園容有夢中餐。

贈王李二生

執手寒暄王李生。多年無改弟師情。端陽時節虬江路。指點東西舊戰棚。

送劉大入閩

颯爽英年質有餘。極知慷慨未爲疎。閩西乞作多時別。努力田間勝著書。

世界瑣聞

施善餘

世界大戰時，德國潛水艇可稱橫行一時，據悉英國自一千九百十五年二月十八日起正式封鎖德國海口後，到一千九百十八年十一月十一日爲止，英國海船被德國潛水艇轟沉的共有二千六百七十七只，計每十二小時內英國卽損失一只海船云。

◉ ◉ ◉

遜來醫學益見昌明，同時X光綫之用途也日廣，名X光綫之幾盡人皆知，但是誰是X光綫的發見者，恐怕就有許多人不能回答。X光綫乃在西曆一千八百九十五年開始發見，發見者是德國名醫學家倫特根Roetgen。

廣東省銀行香港分行廣告

本行係由前廣東中央銀行所改組暨定資本毫銀一千三百萬元由廣東省政府一次發足經營一般銀行一切業務代理國省庫并在廣東省內有發行貨幣之特權總行設在廣州分行設在香港汕頭北海江門韶州海口東興梅菉等處。資本充實。匯兌敏捷。各界光顧無任歡迎。

地址 皇后行遮打道五號

電話 經理處二零一一二 業務處二零一一三

總經理司徒堯啓

中國銀行

本行資本總額二千五百萬元辦理廿餘年經營國內外滙兌及銀行通常業務定期活期存欵利息優厚各埠電匯票匯交付快當諸君惠顧極表歡迎

地址：皇后大道中四號

電話：二二四三四 二二二七八

東亞銀行有限公司

資本額 壹千萬元

資本 公積及盈餘 共八百餘萬元

資產 共四千餘萬元

專營銀行一切業務凡屬按揭存欵匯兌等事 諸君惠顧無任歡迎 附設 儲蓄部及保管箱(即夾萬)(貸箱)

中外各大商埠均已開設支行及代理處 所有外幣存欵息價面議

總司理簡東浦謹啓

香港聯泰銀業儲蓄按揭有限公司廣告

本公司額定資本壹百萬元經在香港政府註冊專營儲蓄存欵按揭等業務如蒙惠顧請到德輔道中弍百七十弍號本公司接洽爲荷 (電話弍五五叁零)

附儲息價

活期儲蓄週息二厘 一年期週息四厘半

叁個月期週息三厘 二年期週息五厘

六個月期週息三厘半 三年期週息五厘半

LUN TAI FINANCE SAVING & MORTGAGE CO., LTD.
No. 272, Des Voeux Road Central

聯泰銀業儲蓄按揭有限公司總司理譚煥堂謹啓

香港聯泰燕梳有限公司廣告

本公司開設二十餘年之久實備資本壹百五拾萬元經在香港政府註冊專營各埠水火保險業務交易通融賠償敏捷久爲各界信仰如蒙 賜顧請到德輔道中弍百七十弍號本公司面商各處商埠請向分局代理接洽爲荷 (電話弍壹一叁壹)

THE LUN TAI INSURANCE CO., LTD.
No. 272, Des Voeux Road Central

聯泰燕梳有限公司總司理譚煥堂謹啓

胡椒彙刊 第十八期 已出版

金銀行情一覽

乙亥年九月二十九日

民國廿四年十月二十六號 禮拜六

司連票照昨日行情今早開倉 縮一個

牛銀價

(近期)二九三一二五 一式

(遠期)二九一八七五 一式

上海司連買價 一零四二五

本港司連單買入 時價 沽出平半個

本港花旗單買入 四七七五

通天司連 二十九零二五

入金條每安士 七十二元

標金 一一二六五 一一二九 一一二七 一一零七 一一一四

(銀行掛牌)告曬士 四九一三七五

英京電報 一十一二五

英京即單 一十一二五

上海電掛牌 壹四二

勞啤電報 壹二八一二五

石叻電報 八二五

日本電報 壹六五二五

舊山電報 四七六二五

舊山即期 四七七五

呂宋電報 九五二五

西貢電報 七一七五

佛冷電報 七二零

荷蘭電報 七零七五

暹羅電報 九五一五

即期司連單 一十一七五

大金單 四七八七五

花旗紙 四七八七五

雪梨紙每元值 二元零四八五

佛冷紙每冷值 一元三毫六八

勞啤紙每盾值 七毫七仙四

呂宋紙每元值 一元零三四五

石叻紙每元值 一元一毫八三

荷蘭紙每盾值 一元四毫一六

暹羅紙每走伸 九毫四仙

正磅紙每磅値 十元零二毫五

什磅紙每磅値 八元零四仙

下環大馬路 天珍足金首飾

每元一分零九厘

花旗銀價 六五三七五

每磅十元零二毫二二五

每磅十元零二毫二二五

什電銀行一四二七五

每盾值七毫八仙零四八

每元值壹元二毫一二一

每元值六毫零五一四二

每金值二元零九仙九七

每金值二元零九仙四二

每元值一元零四仙九八

每元值壹元三毫九仙三

每個值壹毫三仙八八八

每盾值壹元四毫二八五

每走值九毫五仙七五

每磅伸十元零一零五二

每金伸二元零六仙八

每金值二元零六仙八

二一秘金十六元八五

二一印金十七元

一七法金十三元四毫三

碎大金六十九元九毫

舊頭壹壹金九元九毫

一零五英金十七元

二一五宋金十六元七三

一八宋金十四元

儲大元每元九毫八仙

即日四四金息加弍毫

南北行紙水拾弍元五

中央紙息低四仙

米市紙水弍拾元

(金銀業早盤)

觀省舊低 四百六十三 四百四十二 值港銀六八三九四

觀省新低 四百六十五 四百四十五 值港銀六八二五九四

省匯單市低 四百七十九元 值港銀六七六一三二

期中央紙 按二毫七仙

四四金 二一九 二一七五 二一三五 二一二

八九金銀行 六十九元八

二一英金銀行 十六元九毫五仙

西貢紙加 三百七十五元

中央光每元值 八毫五仙

上海紙值 正七毫 什七毫九仙五

舊光英每元 九毫八仙

十足金葉每兩 八十八元

省各銀業市行情 中紙舊十元 三九八

港紙換銀毫入門 四百七七 出門四八一

港單毫每千平 加二毫

港雙毫低一毫 港仙九九四

港五仙每百低 三毫五

舊港光低六毫 二毫 三毫

新港光每千加 四毫

坡毫每元值 一元一毫五

大元單市低 三十七元七

舊五元 九六零

市立紙低 八毫四

一股份行情一覽

民國廿四年十月二十六號 禮拜六

(名稱) ㈠銀行類

上海銀行 一千零六十元(買)

英京 一百零八磅五(按)

渣打 十三磅又八份五(按)

有利(甲) 二十八磅半(按)

有利(丙) 十二磅七五(按)

東亞 六十二元(買)

㈡保險類

諫當 壹百九十元(按)

旗昌燕梳 一毫一(按)

於仁 四百零五元(買)

千傘輝 三百九十元(按)

渣甸燕梳 一百八十五元(按)

㈢航業類

德忌利士 三十五元(買)

省港澳 三元(買)

印度差那(優) 三十元(按)

印度差那(常) 十一元(按)

會路 七十六司令三個便士(按)

於仁水艇 十一元(按)

㈣礦類

Antamoks 六毫九仙五(買)

Baguio Gold 一毫五仙(買)

Benguet consolidated 十元六毫(買)

Do exploration ( ) 八仙五(買)

Big Wedge 八仙五(買)

Gold River 五仙五(買)

Salacts 一毫四仙五(買)

United Paracales 二毫四仙(買)

開灤 十一司令(按)

冷吉(單股) 十元零五(按)

Shanghai Explorations 二元五毫(按)

上海銀公司 三元(按)

笠金礦 六元二毫五(買)

Vens. Goldfields 二元一毫(按)

㈤置地酒店及屋宇類

大酒店 三元(買)

置地公司 二十五元一毫(買)

Do 4070 Debentures 九十八元(按)

信托公司 三元五毫(按)

瑞萬利士 七元七毫五(成)

新亞酒店 二十一元(按)

㈥紗廠

怡和紗廠 五元九毫(按)

上海紗廠(舊) 六十四元(按)

同上(新) 四十元(按)

永安紗廠 二十五元(按)

崇信紗廠 八元(按)

㈦船澳貨倉類

九龍倉(舊) 六十八元(按)

九龍倉(新) 六十六元(按)

均益倉(舊) 五毫五(買)

均益倉(新) 一毫(按)

黃埔船澳 八元五毫(按)

上海船澳 七十八元(按)

瑞鎔 四元(按)

㈧公用類

電車公司 十元六毫(買)

山頂纜車 五元(按)

同上(新股) 二元五毫(按)

天星公司 七十七元(按)

油蔴地小輪 十四元七毫五(買)

九龍電燈 八元一毫(買)

香港電燈 五十三元五毫(買)

德律風 (舊)十八元二毫五(買)

德律風 (新)五元七毫五(買)

㈨實業類

省城冰廠 一元五毫(買)

英坭 三元一毫(買)

蔴纜 一元九毫五(買)

㈩雜項公司類

牛奶公司 十四元八毫五(買)

娛樂 二元五毫(買)

建新 (舊)一元壹毫(按)

同上 (新)二毫五仙(按)

連卡佛 二元五毫(按)

南洋 三元(按)

先施 一元四毫五(成)

香港永安 四十元(按)

上海永安 四十一元(按)

屈臣 三元二毫五(買)

寶路公司 五毫半(按)

中法金劵 一分一厘(買)

政府價劵 五厘(買)

南方游藝 一元(按)

政府價劵 (買)

Vinro Pilins 三元(按)

上海電瓶壹百四十二元

倫敦電瓶一司令十一便士又四份一

招請男女接告白員

現出版精美刊物欲聘請代接告白員負責代接告白佣金四成不拘性別以富有告白經驗者爲合格願就請于每日上午十一時至一時下午二時至四時到華人行五樓萬國出版組面商電話二一六一九零

先施銀業信託有限公司

滙兌各埠欵項

找換金銀紙幣

代理租務物業

受任大小信託

總行：香港德輔道中

分行 廣州光復南路 江門倉後路 石岐孫文路

香港 永安銀行有限公司

THE WING ON BANK LTD
HONG KONG

本銀行經在香港政府註冊額定資本一千萬元專營銀行業務國內國外均有代理凡來往存欵活期存欵儲蓄滙兌按揭押匯保管信托代理租務等辦理通融快捷安當並常備各欵堅固鋼製保管箱出賃租價相宜長短期租賃一律歡迎

定期存欵種類

短期之定期存欵

長期之定期存欵

存本付息之存欵

按期之定期存欵

分期還欵之存欵

現行利率

來往存欵週息一厘半

活期存欵週息二厘

儲蓄存欵週息三厘半

定期存欵

三月期週息三厘

六月期週息四厘

九月期週息四厘半

一年期週息五厘

特別存貯利息另議

行址在香港德輔道中第二十六號(電話叁壹壹弍弍 叁壹壹弍壹號)

總司理郭泉 副司理郭琳弼 李樹芳 謹啓

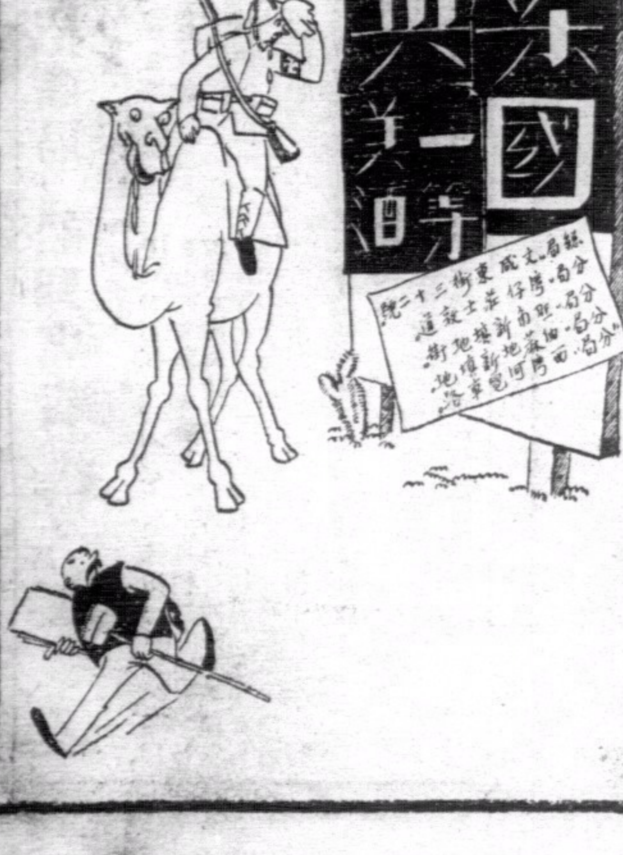

香港延壽堂大藥行

三鞭健腎丸 專治男子虛弱功効第一

鳳凰調經丸 專治婦女月事暗病

止咳理金丸……咳嗽最靈

中外各埠均有代理

香港總行干諾道西電話二零二六二

分行永樂西街各大藥房商店均有代理

香港颱風警號

日間風號	號數	晚間燈色	說明
T	1	白白白	大風隨時發生
▬	2	白綠白	風由西南方來
┻	3	綠白綠	風由東南方來
◆	4	白白紅	風猛甚緊急
▲	5	白綠綠	風向西北方來
▼	6	綠白白	風向西南方來
▲▲	7	綠綠白	風自東北方來
▼▼	8	白白綠	風向東南方來
⧗	9	綠綠綠	風勢猛時增加
✚	10	紅綠紅	風勢方向無定

香港九龍巴士行車時間表

香港

號數	由	至	每次	行車時間
1	跑馬地	西營盤	十分鐘	上午六時二分 至下午十一時二分止
	西營盤	跑馬地	十分鐘	上午六時十二分 至下午十一時廿二分止
2	太古船澳	油蔴地碼頭	卅分鐘	上午八時 至下午十時止
	油蔴地碼頭	太古船澳	卅分鐘	上午八時 至下午十時止
3 東行	皇家碼頭	大學堂	五分鐘	上午七時卅二分 至下午十一時五十七分止
	皇家碼頭	大學堂	五分鐘	上午七時卅二分 至下午十一時五十二分止
3A 西行	皇家碼頭	摩星嶺	每小時	上午七時卅分 至下午十一時二十分止
	摩星嶺	皇家碼頭	每小時	上午八時 至下午十一時四十五分止
5	大坑	堅尼地城	五分鐘	上午六時卅分 至下午十二時止
	堅尼地城	大坑	五分鐘	上午七時五分 至下午十二時卅五分止
6	皇家碼頭	淺水灣	每小時	上午八時 至下午八時止
	淺水灣	皇家碼頭	每小時	上午八時卅分 至下午八時卅分止
7	油蔴地碼頭	香港仔	卅分鐘	上午六時 至下午十時止
	香港仔	油蔴地碼頭	卅分鐘	上午五時卅分 至下午九時四十分止
7A	香港仔	赤柱	每小時	上午七時 至下午七時止
	赤柱	香港仔	每小時	上午七時卅分 至下午七時卅分止

九龍

號數	由	至
1	尖沙嘴	深水埔
2	尖沙嘴	荔枝角
3（經紅磡）	尖沙嘴	九龍城
5	尖沙嘴	紀念碑
6（經彌敦道）	尖沙嘴	九龍城
7	尖沙嘴	九龍塘
10	尖沙嘴	牛池灣
9	佐頓道碼頭	元朗
12	佐頓道碼頭	荔枝角
8	佐頓道碼頭	九龍塘
13	佐頓道碼頭	九龍城
11	深水埔	九龍城

浙贛鐵路 南玉段行將完成（下）

下月九日試車月半正式通車 南昌籌建宏大机廠即將興工

現悉梁家渡大橋與撫河支流大橋兩座、約在十一月中旬以前、可以完工、惟貴溪橋工程較繁重、能否同時竣工尚無把握、據該路局負責人談、南玉、全綫至遲十二月一日通車、車輛將運贛、該路車輛、除現有機頭一個、及蓬車數輛外、其餘所需車輛、現已購妥者、有頭二三四等客車二十餘輛、機車數輛、俱爲最新式、在正式開車以前、由杭江路轉南玉段來贛、南玉段計有南昌北站、蓮塘站、貴溪站、弋陽站、爲正積極進行、建築蓮塘車站已完成、南昌南北車站、及其餘各站、約在下月中旬完成、南昌、尤爲壯麗、又江邊貨站、亦於本月初開始建築、

○…籌築宏大機廠…○

南昌爲浙贛閩湘等路之中心、機廠設備、極爲重要、該局侯局長、曾經親自來贛勘定本市土城外徐家坊地方、圈定地皮六十餘畝、爲建築機廠之用、建築經費、全部約計八十餘萬元、決定先撥二十萬元、開始興工、本月內招標、期於極短期內完成云、（完）

航務一覽

入口輪船（十月二十五日入口）

船名	由何埠來	船行
埃利士檳 Jricbak	小呂宋	銀行
西美 Pronto	汕頭	振盛行
福東 Foo Tung	海口	華僑
路司毛拿 Louise Melle	秦皇島	天祥
新海門 Seisten	汕頭	德利士
加菲奴總統 Pres Garfield	上海	大來
麥堅利總統 Pres Mckinley	小呂宋	美郵船
日本皇后 Emp. of Japan	上海	昌興
華達 China Exoiter	宿務	華林
興隆 Promise	暹羅	邶臣
海興 Hai Hing	海口	乾泰隆
佳天拿 Kaitura	黃埔	誠林臣
錫蘭 Ceylon	小呂宋	太子行

出口輪船

船名	日期	船行	開往各埠
德生 Tak Sang	廿七	渣甸	汕頭上海青島
綏陽 Suiyang	廿七	太古	福州上海
新海門 Seistan	廿七	德利士	汕頭
山東 Shaotung	廿七	太古	福州上海
潮州 Hydrange	廿七	潮安	汕頭
中安 Chung On	廿七	西興	三水梧州
海貞 Hai Ching	廿七	招商局	汕頭上海
新地亞 Sathia	廿七	鐵行	星洲庇能仰光吉打
彼沙 Ressa	廿八	多利臣	星架波哥林堡亞丁晏帶律撻担馬些
貴陽 Kawiyang	廿八	太古	汕頭暹羅
大明 Tai Ming	廿八	生和	三水梧州
廣雄 Kwong Hung	廿八	同福	三水梧州
和平 Wo Ping	廿八	恒利	三水梧州
南寧 Nanning	廿八	太古	大連牛莊
台山 Tai Shang	廿八	儲安	三水梧州
江蘇 Kong Soo	廿九	航運	三水梧州
福安 Fok On	廿九	西興	三水梧州
海寧 Hai Ning	廿九	德利士	汕頭廈門福州
萬尼花士 Menelaus	廿九	太古	上海日本
大利南 Ne,Mathilde	廿九	南泰隆	安南西貢
海興 Hai Hing	廿九	多利臣	星架波庇能
芝沙丹尼 Tjisadane	廿九	渣華	渣華小呂宋
新疆 Sinkiang	廿九	太古	海口北海海防
和平 Wo Ping	廿九	恒利	三水梧州
海亨 Hai Hing	廿九	招商局	汕頭上海
安徽 On Hui	廿九	太古	汕頭廈門星架波
福東	三十	華僑	海口北海海防
雲南 Yunnan	三十	太古	汕頭福州青島烟台天津
明生 Dazikon	三十	渣甸	汕頭上海青島
亞基尼士 Achillis	三十	太古	星架波庇能哥林堡倫敦咸北
大興 Tai Hing	三十	生和	三水梧州
天生 Tan Sang	三十	復安	三水梧州
拜生打 Peisander	三十	渣甸	星加坡哥林堡安帶律撻担倫敦咸北
新堤岸	三十	和發成	西貢
太原 Tai Yuen	三十	太古	廈門上海
豐平	卅一	和通	石叻庇能仰光
同樂	卅一	盛記	上海
日陞 Yashing	卅一	渣甸	汕頭福州烟台天津
海利 Hailes	卅一	招商局	汕頭上海
芝利加拿 Tjinegara	卅一	渣華	廈門上海
萬福士 Ven Heuesz	卅一	渣華	星加波庇能彼拉溫地厘
沙丹拿 Scirlbana	卅一	鐵行	上海日本
賓哥那 Bang,lore	卅一	鐵行	上海日本

△十一月▽

船名	日期	船行	開往各埠
海陽 Haiying	一日	德利士	汕頭廈門福州
日本皇后 Empress of Japan	一日	昌興	上海日本檀香山溫哥華域多利亞
浩生 Hosang	一日	渣甸	廈門日本
平濟 Ping Tsi	一日	南成	海口北海海防
海口 Hai How	一日	太古	汕頭上海青島烟台天津
廣東 Kwong Tung	一日	太古	海口北海海防
慶元 Hing Yuen	二日	太古	廈門上海
丹打 Tanda	二日	鐵行	上海門司神戶大阪橫濱
干德羅素 Conte Rosso	二日	意郵船	上海神戶橫濱
普勝將軍 General Pershing	二日	美郵船	小呂宋
參能摩 Chenonceaux	二日	美郵船	西貢石叻馬些

輪船抵港電音

船名	由何處來	約何日到	船行
明[illegible]	青島上海汕頭	廿七日	渣甸
芝沙丹尼	上海廈門汕頭	廿七日	渣華
阿龍	暹羅汕頭	廿七日	乾泰隆
日陞	天津青島	廿七日	渣甸
海寧	福州廈門汕頭	廿七日	德利士
廣西	海防	廿七日	法郵船
海亨	上海汕頭	廿七日	招商局
萬尼士打士	歐洲英京石叻	廿八日	藍烟通
卑沙	晏威小呂宋	廿八日	多利臣
邊路士	歐洲石叻小呂宋	廿八日	[illegible]行
安徽	石叻海口	廿九日	太古
[illegible]	英京晏威石叻	廿九日	鐵行
普生	架厘吉打石叻	廿九日	渣甸
巴連士	南菲洲西貢石叻	廿九日	渣甸
沙丹拿	架厘吉打石叻	廿九日	鐵行
亞基利士	日本上海	廿九日	藍烟通
海利	上海汕頭	廿九日	招商局
海興	廈門汕頭	廿九日	乾泰隆
沙丹拿	架厘吉打石叻	廿九日	鐵行
日本皇后	小呂宋	三十日	昌興
海陽	福州廈門汕頭	三十日	德利士
澤生	青島上海汕頭	三十日	渣甸
芝利加拿	渣華泗水三孖冷	三十日	渣華
當羅	歐洲石叻	卅一日	勿𠱁士

郵局截收函件時間表

船名	往何處	日期	截收時間
潮州	汕頭	廿七	下午三點
新海門	汕頭	廿七	下午三點
大利華	西貢	廿七	上午九點
南寧	大連	廿八	下午三點半
貴陽	汕頭暹羅	廿八	下午十點半
海寧	汕頭廈門福州	廿九	下午二點
芝沙丹尼	小呂宋孟家錫泗水	廿九	上午八點半
新疆	海口北海海防	廿九	下午一點
太原	廈門	三十	下午一點半
雲南	汕頭福州	三十	上午十點半
亞基尼士	石叻	三十	上午九點
日陞	汕頭福州	三十	上午十二點半
浩生	廈門	卅一	下午四點
日本皇后	上海日本坎拿大美國中南美洲歐洲	十一月一日	上午[illegible]點

德記利士公司船期告白

船名	往	開行
海壇	汕頭廈門福州	九月廿八星期五下午四點開行
新海門	汕頭	十月初一星期日下午四點開行
海寧	汕頭廈門福州	十月初三星期二下午四點開行
海陽	汕頭廈門福州	十月初六星期五下午三點開行

貴客如欲搭船附貨者請到本公司辦房面議是荷 德記利士公司啓 乙亥年九月廿六日

渣甸輪船公司船期廣告

啓者本公司茲有堅固快捷船輪名

船名	往	開行
德生	往汕頭上海青島	十月廿七號下午二點開
明生	往汕頭上海青島	十月三十號下午二點開
日陞	往汕頭福州烟台天津	十月卅一號下午二點開
浩生	往廈門神戶大阪	十一月一號下午五點開
澤生	往汕頭上海青島	十一月三號上午十點開
金生	往汕頭福州烟台天津	十一月五號下午二點開
吉生	往星架波庇能吉打	十一月七號下午五點開
怡生	往汕頭上海青島	十一月八號下午三點開
貴生	往汕頭上海青島	十一月十號上午十點開
顯生	往山打根	十一月十三號正午開
金生	往廈門神戶大阪	十一月十六號上午七點開

凡往汕頭上海青島輪船除星期日外均有船落貨兼接收長江各埠貨物貴客如欲附貨搭船者請移玉至本公司辦房面議是荷 渣甸公司謹啓

民國二十四年十月廿七號 自動電話式壹四七七

太古洋行船期

船名	往	開行
綏陽	福州上海	十月廿七號上午十點開
山東	福州上海	十月廿七號上午六點開
貴陽	汕頭暹羅	十月廿八號正午開
南寧	大連牛庄	十月廿八號下午六點開
新疆	海口北海海防	十月廿九號下午三點開
安徽	汕頭廈門石叻	十月廿九號正午開
太原	廈門上海	十月三十號下午五點開
雲南	汕頭福州烟台天津	十月三十號正午開
海口	汕頭上海青島烟台天津	十一月一號上午十點開
廣東	海口北海海防	十一月一號下午三點開
慶元	廈門上海	十一月二號下午五點開
廣州	汕頭上海	十一月三號上午六點開
新寧	汕頭暹羅	十一月四號正午開
蘇州	汕頭福州上海	十一月五號上午十點開

貴客附貨請到本行或德輔道西三號太古分局電話式式零零式
貴客搭船定位請到德輔道中壹百廿七號南泰恒記電話式零壹式伍

華人總經理 莫慶鏘 分局司理 蔡慧一 謹啓

省港 廣生隆洋煤行船期廣告

啓者本號之大興輪船 DA SHING 准期夏曆十月初四日啓行往荷屬孟鵝佬埠、三馬林達、麻厘夾板、英屬山打根埠、由港啓程先往孟鵝佬埠、無任歡迎、貴客搭船附貨請到本行面商

港行德輔道西五十三號 自動電話二四一四四一
省行沙基[illegible]百七十一號 自動電話一二一二八

LLOYD TRIESTINO

FLOTTE RIUNITE LLOYD TRIESTINO-MARITTIMA ITALIANA-SITMAR

意國郵船公司

▲快捷郵船 加設華人通事廚師侍役等利便華僑搭客船上華位舒適招待週到中西餐食俱皆美備

干德羅素 十一月二號往上海 十一月十號往星洲印度意大利

▲快捷貨船 他諾士地 十一月十五號往上海日本

華人貨客經理郭鳳廷 辦事處皇后行 電話三二九八二 三二九八一

干諾道中三十九號一樓 電話二二三〇一

國營招商局正班船期廣告 電話二八一八零

茲有堅固快捷輪船名

船名	往	開行
海貞（新客船）	往汕頭上海	十月初一日下午開行
海亨（新客船）	往汕頭上海	十月初三日下午開行
源安	海口北海海防	十月初四日下午開行
海利（新客船）	往汕頭上海	十月初五日下午開行
安興	往汕頭上海	十月初八日下午開行
海元（新客船）	往汕頭上海	十月初十日下午開行

正班船期逢星期二四日及星期日開行客脚照國幣伸收
（公平）挿班船開期臨時通告
接駁華北長江各埠水陸聯運貨物
貴客搭船付貨請至本局面議（另有碼頭貨倉租賃）

中國經濟

研究中國經濟及世界經濟之唯一刊物

第三卷第十期 廿四年十一月一日出版

本期要目

- 資本底原始積蓄過程……王毓銓
- 所得稅之理論與實際（續完）……王萬福
- 農業恐慌論（續完）……彭迪先
- 中國農村之諸革命……王宜昌
- 中國農業倉庫之興起及其評價（續完）……楊捷之
- 我國國有鐵路之勞工待遇與設施……張秉義
- 法西斯統治下之意大利的經濟解剖……武育幹譯
- 關於「亞細亞生產方式」之論爭的諸成果及殘餘的若干問題……汪保安譯
- 漢代農業生產的諸問題……馬乘風
- 中國農村經濟史綱要（續）……李競西
- 國內經濟情報及統計……張一凡

南京將軍廟龍倉巷二號 中國經濟研究會主編發行
總代售處 南京中央書局 上海雜誌公司
本誌預定全年二元半年一元一角 本期另售每冊大洋二角

廣九鐵路華英段行車時刻（一九三五年十月一日實行）

往省直通車

車名	特價快車	飛箭	慢車	中午快車	客貨混合	飛星
九龍開	上午七點卅七分	上午八點三十分	上午八點四十五分	下午十二點卅五分	下午一點五十分	下午四點五十分
深圳開	八點十六分	九點〇七分	十一點十分	一點十四分	二點四十三分	五點廿七分
平湖開			十二點十一分	一點卅八分	四點二十五分	
塘頭廈開			十二點四十九分	一點五十四分	四點五十二分	—
樟木頭開		九點五十二分	一點十八分	兩點〇八分	五點〇九分	六點十二分
橫瀝開			兩點〇六分	兩點廿九分	九點三十八分	
石龍開	九點五十六分	十點廿七分	二點十五分	兩點五十分	六點十四分	六點四十七分
大沙頭到	十一點〇三分	十一點廿七分	五點五十分	三點五十五分	七點廿八分	七點四十七分
		（丙）			（乙）	

來港直通車

車名	客貨混合	飛鷹	慢車	中午快車	特價快車	飛龍
大沙頭開	上午六點四十分	上午八點十五分	上午八點四十五分	下午一點	下午三點二十五分	下午四點三十五分
石龍開	八點〇七分	九點十九分	十一點四十分	兩點〇九分	四點四十分	五點卅九分
橫瀝開	八點卅八分		十二點廿四分	兩點廿八分		
樟木頭開	九點十三分	九點五十三分	一點廿一分	兩點四十九分		六點十三分
塘頭廈開	九點四十分		兩點	三點〇二分		
平湖開	十點廿九分		兩點四十分	三點十九分		
深圳開	十一點廿三分	十點卅六分	兩點廿四分	三點四十二分	六點十二分	六點五十六分
九龍到	十二點十四分	十一點十二分	五點廿五分	四點二十分	六點五十分	七點卅二分
	（乙）					

華段客車

由石龍至深圳 上午六點三十分開 十點十八分到
由大沙頭至石龍 下午五點正開 七點十五分到
由深圳至石龍 下午一點四十分開 五點廿二分到
由石龍至大沙頭 上午八點正開 十點卅五分到

快車票價

	由九龍往省	由省來九龍
頭等 單程	四元五毫	五元六毫
頭等 來回	七元五毫	十元六毫
二等	一元八毫	二元六毫
三等	七毫	一元
特價三等	五毫	七毫

代理本路沽票處：中國旅行社、大東酒店（永安公司）、中華百貨公司、通濟隆、美國運通銀行

英段客車

由九龍開往深圳沿途停站	由深圳開往九龍沿途停站
上午 六點三十分開 七點二十七分到	上午 七點〇六分開 八點〇九分到
上午 九點五十五分開 十點五十四分到	上午 [illegible]點四十分開 八點四十一分到
正午 十二點開 十二點五十五分到	上午 十點正開 十點五十七分到
下午 一點二十分開 兩點十八分到	下午 十二點卅五分開 一點三十二分到
下午 兩點卅五分開 三點廿一分到	下午 兩點廿五分開 三點卅四分到
（甲）下午 三點四十七分開 四點四十六分到	（甲）下午 四點五十分開 五點四十三分到
下午 五點十分開 六點〇八分到	下午 五點四十四分開 六點卅九分到
	下午 六點二十分開 七點十五分到
下午 七點四十分開 八點三十八分到	下午 十點正開 十點四十分到

（甲）此次車只逢星期六、星期日、及公衆假期行走、只載頭等客。
（乙）由九龍開下午一點五十分由大沙頭開六點四十分之兩次客貨混合車、經華段各站、只載三等客。
（丙）逢星期日及公衆假期、有客車一輛、附掛於八點卅分由九龍開行之飛箭快車、直達上水車站即解脫、藉以利便往上水乘客。